嶺南通訊

嶺南大學香港同學會有限公司編印
Lingnan University Alumni Association (Hong Kong) Ltd.
香港德輔道中二十五號十三樓
電話：223330 · 223339 · 223340
一九七九年一月廿五日出版

非賣品

86

嶺南大學香港同學會
一九七八年理事職員

主　席：李世能
副主席：潘演强
義務秘書：莫泰成　方永光
義務司庫：胡仁枝
出版委員會主席：蘇一鵬　劉愼言
生活委員會主席：郭天志　宋兆祥
獎助學委員會主席：黃應康
會籍委員會主席：歐陽德修　林藻勇
同學日籌備委員會主席：
聖誕餐舞會籌備委員會主席：潘演强
出席嶺南教育機構代表：潘演强
出席港中分科醫院代表：方永光

會產委員會主席：關詒蓀
委　　員：徐鏡波　王定基　鄭亞清
　　余文倫　唐天燊　郭文藻
理　事：孔憲紹　胡仁枝　雷炳霖　宋兆祥
　　方文燊　許幹森　歐陽德修（76—78年任滿）
　　李世能　陳乃鼎　羅光耀　潘演强
　　黃應康　譚傑靈　蘇一鵬　（77—79年任滿）
　　徐鏡波　郭文藻　余文倫　關詒蓀
　　方永光　林藻勇　鄭亞清　（78—80年任滿）

一九七八年度　聖誕餐舞會職員

主　席：潘演强
副主席：梁廷燊
秘　書：文華東　蘇一鵬
司　庫：胡仁枝
司　儀：楊蔭恕　鄒靜儀
廣　告：伍步騰　歐陽德修　文華東　陳君儆
總　務：陳君儆　陳君澤

節　目：黃應康　郭天志
獎　品：宋兆祥　姚惠芬　李英傑
餐　券：陳燊南　黃仁禮　許智萍
獎　券：蘇一鵬　烏傳芳
佈　置：郭天志　許智萍　譚紹彬
印　刷：梁廷燊

顧　問：黃勵文　彭煥堯　林成强

嶺南會所——好消息

本會所繼去年八月購入十三樓鳳凰廳後又於十一月與1303室之業主簽訂租約，租賃該室，從一九七八年十二月開始，本會所已完全擁有安樂園大厦十二及十三樓兩層爲會址，爲各會友歡讌，休憩及各班社敍餐享樂之用，午膳訂座，亦不愁有額滿見遺之感，希各會友繼續踴躍光臨。

嶺南學院

成爲本港第三間專上註册學院

教育司陶建於一九七八年十月十七日，在教育司署接見嶺南教育機構董事會主席陳德泰，對嶺南書院之設備，教務，課程等問題有所查詢。陳德泰主席均詳爲解答，教育司陶建甚感滿意，當即通知陳主席他已決定承認嶺南書院爲認可註册專上學院。

教育司並於十月十八日在立法局宣佈，司徒拔道嶺南書院，已依照專上學院條例註册，成爲香港第三間認可之專上學院。

嶺南書院於一九六七年由嶺南教育擴展會發動設立。該擴展會之成員爲香港嶺南中學，嶺南大學香港同學會及嶺南會所——香港之嶺南三大組織——推委熱心同學負責統籌研究及推動本港之嶺南教育爲宗旨。該校十年來發展神速，現辦有文、商、音樂三學院。

嶺南書院於一九七七年初申請註册，於一九七八年十月十七日獲得教育司署批准註册。據悉，通常一間學院申認註册，均須經過教育司署的嚴格查核，包括學院董事會成員，教師資歷，學校設備等，嶺南能夠在未夠兩年時間取得其認可資格，實因當局對嶺南的歷史及辦學精神有深切之認識，有以致之。

嶺南學院獲散佈於世界各地之同學踴躍輸捐及精神鼓勵。嶺南教育發展同時亦獲得海內外基金會之支持，嶺南一向有良好的信譽，今後更會增聘優良教師；學生亦會作適量增收，但不會濫收。今後的發展，在本港專上教育，將佔一重要席位。

嶺南學院校董會（BOARD OF GOVERNORS）

主　　席：陳德泰

副 主 席：韋基球

義務秘書：鄔振森

校　　董：歐陽鎏　鄺亞清　何子焯　孔憲紹　郭琳珊
郭文藻　郭志仁　黎耀球　林植豪　林植宣
林千文　林秀峯　林瑞源　劉仲謙　劉　邦
李福兆　李炳超　李世能　老洪鈞　羅光耀
盧念祖　唐天燊　黃炳禮　黃浩川　伍步剛
余文倫　楊永庥　阮兆剛　容啓東

教育司陶建訪嶺南學院

嶺南學院於一九七七年一月開始向香港政府當局辦理大專註册手續，註册程序共分爲三個階段，第一階段爲學校課程組織，財政管理，學生入學資格，學校設備等之調查。第二階段爲校董資格之調查，第三段爲教師履歷資格之調查。由前年一月正式進行辦理手續以來教育司署高級視學官，香港兩大學之代表及政府核數員均曾到校觀察各部門情況，進行甚爲順利，教育司陶建及高級註册官麥費(Mr. I. F. McFeat）去年十月四日到臨並到大專各部門參觀，視察，與師生言談甚歡。

教育司陶建視察嶺南學院與學生交談。

嶺南教育機構擴建校舍

九七八年在香港嶺南教育發展過程中，實在是值得記載的里程碑。繼嶺南學院於十月十七日獲教育司署批准註册爲第三間專上學院的一件值得全世界紅灰兒女慶賀的大事之後，嶺南教育機構當局又進行校舍的擴建

爲使嶺南學院能夠廣攬優良之學者到嶺南任教，司徒拔道之教職員住宅已於一九七八年十一月動工興建，該校舍之建築費達三百六十餘萬元，預期於一九七九年八月完成。

至於在嶺南學院校本部愛華堂隔鄰地盤，由美國政府捐款一百五十萬美元，鼎力支持嶺南發展計劃之「嶺南大會堂」（封面圖片），其地基工程亦已開標，相信在七九年初亦繼教職員住宅之工程開工。嶺南學院獲多方支持，預期今後發展更大。

箭咀所示位置爲教職員住宅興建地盤。現已開工，由宏業建築公司承建。

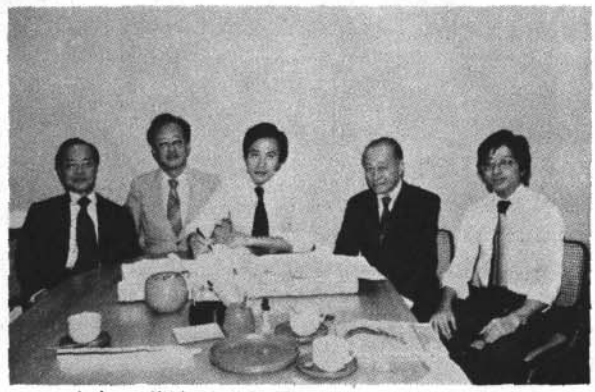

左起：黃浩川，韋基球，郭志舜，鄔振森，楊元寬。

嶺南教育機構董事黃浩川（左起）與宏業建築公司董事陳廷川及鄔振森簽署與興建教職員住宅建築合約，右爲楊元寬。

左起，郭志舜則師，嶺南教育機構副主席韋基球，籌募委員會主席黃浩川，嶺南學院校董會秘書鄔振森（右第一人）與專家（背向者）研究嶺南大會堂之音響問題。

嶺南教育機構董事會副主席韋基球（左一）與宏業建築公司董事鄔振森簽署建築合約。

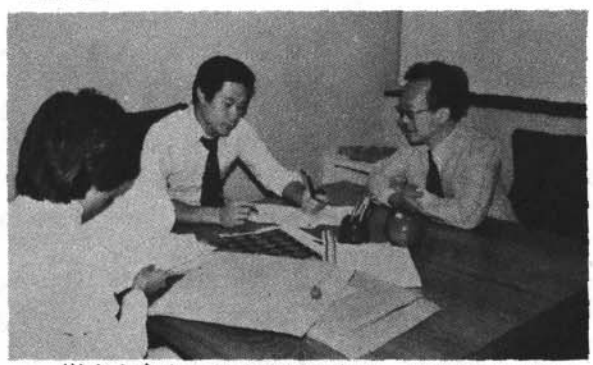

嶺南大會堂地基工程開標情況。嶺南教育機構建築委員會主席韋基球（右），郭志舜則師（中）。

殷商黃仲安先生
慨捐鉅資五十萬
協助嶺南教育發展

本港殷商黃仲安先生，最近慨捐伍拾萬元作爲嶺南教育機構發展經費。

嶺南教育機構爲表揚　先生之熱心與學功在社會特將司徒拔道嶺南中學年前興建之校舍一座命名爲「黃仲安堂」以彰盛德。

嶺南學院於一九六七年在港成立，最近獲教育司署承認爲註册專上學院與前廣州嶺南大學一脈相承辦有文、商、音樂三學院現有學生四佰餘人。

黃先生對教育素具熱誠，年前香港四邑商工總會籌建中學，黃先生爲紀念其先翁棣珊公亦慨捐五拾萬元，命名爲黃棣珊紀念中學，近十餘年來，捐助香港中文大學及旅港開平中學多名獎學金等等，爲數頗巨，可謂熱心教育之表表者，殊足令人欽佩。

本港殷商黃仲安先生慨捐伍拾萬元作爲嶺南教育發展經費，嶺南爲表揚黃先生熱心支持，特將嶺南中學年前興建之校舍一座，命名爲「黃仲安堂」。（圖C）。

美嶺南基金會主席
岳雅倫訪嶺南學院

嶺南美基金會主席岳雅倫，最近前往中國大陸旅遊，於十二月中旬途經香港，特別於十九日上午蒞臨嶺南學院由嶺南教育機構正副主席陳德泰及韋基球同學，黃勵文校長等招待。並將該校之發展計劃及美國政府之捐贈圖書及設備報導，而岳氏對所報導極表興趣及關注。

嶺南教育機構董事會主席陳德泰向岳雅倫報導嶺南之擴展計劃。

黃勵文校長（右）向岳雅倫報導美國政府捐款興建之嶺南大會堂。

韋基球副主席與美基金會主席岳雅倫握手言歡。

美總領館盧木蘭指出

各方支持嶺南學院
預期今後更大發展

陳德泰重申「爲神、爲國、爲嶺南」

美國駐港總領事代表盧木蘭女士在嶺南學院畢業禮論及港府經愼密調查後，承認嶺南學院資格，並予以扶掖時，預期嶺南今後在各方支持下，將獲得更大發展。

嶺南學院暨嶺南中學去年十一月十一日假大會堂聯合舉行畢業禮，嶺南教育機構主席陳德泰同學透露龐大發展計劃，並感謝美國政府鼎力支持，包括慨捐一百五十萬美元，興建大會堂。另十五萬美元作圖書經費及電腦系統，語言研習室及音樂室等設備。

學院教職員住宅經已動工，明秋落成啓用時，當能吸引更多優秀師資，遠道前來嶺南服務。嶺南教育機構本年又增添一新成員。嶺南鍾榮光博士紀念中學於去年九月借地開課。該校由政府按額資助，現有學生五百餘人。新校舍在建築中，預料明年二月落成啓用。

陳德泰同學感謝港府鼎力支持嶺南教育後，又勸勉各生盡量發揮五育並重「爲神、爲國、爲嶺南」紅灰精神。

院校校監郭文藻同學致謝詞，透露嶺南教育機構某董事慨捐港幣一百五十萬元，黃仲安先生概捐五十萬元，董事楊永庥五昆仲（永庥、永濟、永棠、永德、永忠）合捐五十萬元（連前捐五十萬元合共壹佰萬元）充嶺南教育發展之用。

禮台上

院校校長黃勵文同學報告校務稱：本年十月十七日港府正式承認嶺南書院爲認可專上學院，嶺南註册過程順利，需時不足兩年。

嶺南經政府承認後，將獲政府資助，今後當有更大發展。

盧木蘭女士致詞時指出：在中國人社會中，教育始終受到重視，教育眞義並不限於爭取更美好生活，同時更給與人類以應有知識去應付我們生活時代中所發生的問題。

畢業禮由校董孔憲紹同學祈禱讀經，校監郭文藻及陳德泰主席夫人先後分別頒發學院及中學畢業証書，郭文藻夫人（關少嫻同學）及盧木蘭女士頒獎。並由嶺南銀樂隊奏序樂。

嶺南學院第八屆畢業生

文學院（四年制）

趙慧宜、王婉芬、許平、甄善美

文學院（二年制）

歐陽美

商學院（四年制）

商管系

陳啓江　林德輝　陳成德　李錦基　朱慧心　李月嫻
傅振華　鄧倩齡　馮麗紅　黃國權　何燕萍　王小寶

會計系

陳鴻生　伍家强　鄭相憲　吳小漢　何玉明　沈　敏
羅林渭　韋耀萍　李伯康　庾瑞泉　梁綺紅

經濟系

陳錫年　李棋子

商管系及會計系

周錫蛟　楊港笙　韓子盛　葉榮發　江謹欽

商管系及經濟系

朱麗嬋　林守玄

商管系及市場系

李志良　鄺婉樺

普通文憑

鄭偉林

兩年制秘書系

石露敏

院校聯合畢業禮圖照

左起：嶺南教育機構主席陳德泰，駐港美國總領事代表盧木蘭女士，院校校監郭文藻。

左起：黃仲安先生，黃炳禮，林千文

籌募委員會聯合主席。左起：黃浩川，孔憲紹，楊永庥。

嶺南學院應屆畢業同學

左起：李世能，林秀峯，孔憲紹

應屆畢業同學

陳德泰主席致開會詞。

頒授學院畢業証書。
右爲註册主任葉漢偉博士。

頒發學院畢業証書。
右爲副院長希南教授

校監郭文藻（右）頒發畢業証書。

校監郭文藻（右）頒發畢業証書。左爲黃勵文校長。

校監郭文藻（右）頒發畢業証書。

駐港美國總領事代表盧木蘭女士致詞。

楊永庥董事（右）代表五昆仲（永庥、永濟、永棠、永德、永忠）再捐五十萬元（合共壹佰萬元）擴展嶺南教育，由黃勵文校長接受。

盧木蘭女士頒獎

孔憲紹校董領禱

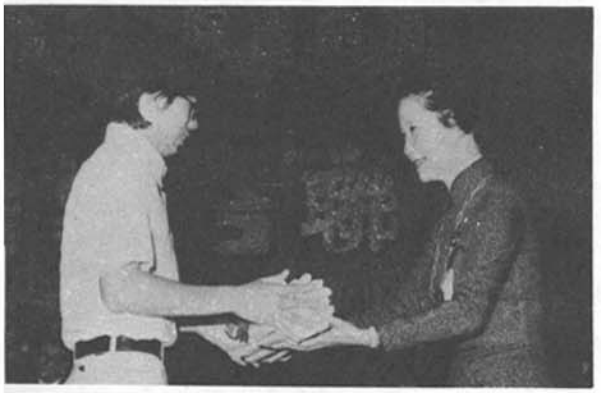

陳德泰主席夫人頒授中學畢業証書。

畢業生代表致謝詞

郭文藻校監夫人（關少嫻同學）頒獎。

禮成——主禮人退席

茶會。院校教職員左起：馮惠琼小姐，雷炳霖，彭煥堯，副院長希南教授，及杜嘉理

嶺南同學重團結
紅灰兒女一家親

——陳德泰同學訓學院生——

嶺南教育機構主席陳德泰同學去年十月五日星期四親臨嶺南學院參加該日大學週向大專同學致訓詞。陳德泰主席講詞如下：

各位同學，你們進入嶺南讀書就是已參加了嶺南的大家庭，這個家庭有長久的歷史，自從1887年，第一任校長在廣州開辦母校到現在，已有九十多年的歷史，現在嶺南的同學遍及全球，在比較多嶺南同學聚居的海外地方，例如美國、加拿大、星加坡、吉隆坡、泰國及澳洲，都有嶺南同學會與及嶺南會所的設立，根據目前的記錄，美國、加拿大等地，嶺南同學會總共有三十多間。

我們嶺南同學受過嶺南的教育，是根據基督愛世人服務的精神，所以我們嶺南同學是很團結的，好像一家人一樣，我們服務社會，是從嶺南家族的人開始，進而推動到社會各階層人仕，所謂「老吾老以及人之老，幼吾幼以及人之幼」。故此我們嶺南同學與同學之間有如兄弟姊妹一樣，在坐各位同學，是弟弟妹妹，早年畢業及離校的校友，是你們的哥哥姊姊，我們要情同手足，互相合作。

在香港來說，我們有很多同學畢業後，都很樂意到與嶺南有關的機構工作，已離校的校友，都絕對樂意幫忙新畢業同學進入社會服務的，在香港商業界中，如建築工程、地產、銀行、百貨公司、酒店，都有嶺南校友在那裏主持領導，故此嶺南畢業同學在香港謀事及獻身服務社會，是沒有多大問題的。

又有很多畢業同學在香港工作了幾年後，儲夠了錢，到美國或加拿大留學者，亦復不少，因爲加拿大，美國有名的大學，都承認我們大專大學的地位，我們的課程與他們的課程是很連接的，所修的學分多獲承認，所以轉學的同學非常方便，例如本年九月初，本大專畢業同學劉安康，在本校任助教一年之後，獲得美國紐約嶺南大學基金會之獎學金，到美國華盛頓 PUGET SOUND 大學研究院，進修碩士學位課程。此外，亦有不少畢業生到那邊獲得碩士學位而且曾回母校服務的如：劉煦惟，鍾婉儀，吳偉信，梅樂活等，都是大專畢業後再到美國深造，在獲得碩士學位返回母校任教，其他畢業後的同學到美國進修，而獲得碩士學位後回港到嶺南校友開設的商行工作者爲數也不少。

我本人自小學、中學而大學都就學於嶺南，所以爲嶺南而服務實義不容辭，現在藉機會簡單報告我們母校今後的發展計劃。

嶺南學院得美國政府資助在這幾個月內已收到各種教學儀器如電腦及語言研習室。這幾天又收到各科書籍310本，此外還有一座可容1,300人的大會堂，將於最近期內動土興建，大會堂內並設有圖書館，會議室，辦公室，學生中心等。

嶺南教育機構並將在最近建造教職員宿舍，使海外嶺南基金委員會及有關的教會，能多派教師來校任教，以充實及發展今後嶺南教育。

在嶺南的九十多年歷史中，學校所遭遇困難的地方不少，當日軍於一九三七年進攻中國的時候，廣州嶺南大學受日軍轟炸，被迫疏散到香港，於一九三八年得香港大學課室及設備，繼續上課，一九四一年十二月香港淪陷，嶺南大學被迫停課，因而遷到中國自由區復課，一九四五年太平洋戰爭結束才能重回廣州康樂復校，及至嶺南大學於一九五二年暫時停辦，後來得熱心同學的努力，終於一九六七年在香港司徒拔道香港嶺南中學校園繼續母校嶺南大學的傳統，以嶺南書院的名義，開辦大學的課程，在短期內得美、加各大學的承認，並且更獲得各地教會及美國以往承認嶺南大學各機構的援助，最近美政府對本校的資助可作明證，這些都是因爲我們靠著祈禱，信心及上帝的引導，才有今日的成就。上帝照顧嶺南是照顧嶺南的同學們，希望各位同學除了追求世界上無窮盡的知識外，更能夠本着屬靈的智慧，認識上帝，爲社會服務，榮神益人。

嶺南學院學生會現屆理事

嶺南學院學生會

現屆理事會經選出如下：

會　　長：雷偉標
外務副會長：張志堅
內務副會長：黃秀蓮
秘　　書：舒隆蓓
助理秘書：王騏書

文康：尹健陞
財政：郭文輝
宣傳：陳念潮
福利：黃文皚
體育：黃基甸
總務：張紀綱

美政府贈學院最新電腦機

美國際發展機構捐贈圖書儀器部份

嶺南學院最近又獲得美國政府捐贈 Borroughs 電腦機一座，現裝置於愛華堂供商學院教學之用，該座電腦機配有美國最新之電腦系統，除可作教學用之外，並有助於學校註册，學生記錄，及會計部處理帳項之用。現在嶺南學院之電腦中心已設有電腦機兩座，另一座則爲數月前信興電器貿易有限公司董事長蒙民偉所捐贈的NCR 小電腦機，此外，學院大專部並特別增聘專家主理電腦中心及教授電腦課程。

劉顯相同學去年十月廿二日到學院與黃勵文院長商談“AID”經援事宜，旁爲秘書馮惠琼女士。

白約翰會督訪嶺南與部份教授午餐。

我們共同的刊物

「嶺南通訊」

踴躍惠稿

嶺南教育機構鳴謝

本機構自一九七八年六月聯同嶺南大學香港同學會及嶺南會所發起全球嶺南人嚮應「籌募嶺南教育擴建經費運動」，蒙海內及海外之嶺南人及熱心人士慷慨解囊，共襄偉舉。截至一九七八年元月二日止，共收到款項弍百壹拾萬三千三百九十七元三角二分正。謹將各捐款人之芳名列後，暹羅同學會之捐款同學芳名，請看「海外歸鳴」暹羅同學會來函報導。

編排方面如有未盡之處，祈爲原諒並請指正爲荷。

（甲）興辦鍾榮光博士中學捐款

霍藻滿	100.00
劉　瑞	100.00
鄺維樂	100.00
劉炯垣	100.00
胡挺生	100.00
饒玖才	100.00
陳道宣	2,000.00
信興電器貿易公司	1,000.00
曹　耀	2,000.00
李學詩	100.00
林藻勇	600.00
陳應鴻	500.00
潘季强	100.00
陳子浩	50.00
李智慧	50.00
楊有慶	200.00
邵浩晃	50.00
梁基葉	200.00
司徒光	100.00
鍾文慶	100.00
陳銘山	100.00
劉錦棠	500.00
黃耀泉	500.00
何伯平	100.00
李連枝	1,000.00
黃齊度	200.00
黃興輝	10.00
黃志卿	100.00
黃汝衡	100.00
蘇宗黎	500.00
黃泳滋	100.00
邵乃茵	100.00
華任復	100.00
香港剛社星三會	200.00
張翼鵬	100.00
葉在榮	100.00

陳松慶		100.00
容日垣		1,000.00
黎耀球		15,000.00
何中中女士		200.00
李希旻女士		200.00
Mr. Ha Kit Wing		15,000.00
陳德泰		20,000.00
劉仲謙		15,000.00
齊社同學會	200.00	
馬朝恩	500.00	
潘則乾	2,000.00	
		2,700.00
陳德君		15,000.00
恒基兆業地產有限公司		50,000.00
梁廷燊		15,000.00
暹羅嶺南同學會		3,103.00
合社：何家海	100.00	
黃仲錫	100.00	
黃同萬	100.00	
李桂榮	100.00	400.00
超社：魏雄鋒	1,000.00	
許永郁	500.00	
何　慧	500.00	
梁家發	300.00	
劉　瑞	1,000.00	
林松堅	1,000.00	
戴蘭蓀	1,000.00	
余東浦	500.00	
林克平	1,000.00	
葉保羅	1,000.00	
陳炳輝	1,000.00	
林廣居	1,000.00	
李小覺	200.00	
張承亮	1,000.00	
李燦英	200.00	
李瑞明	500.00	
莫季禧	1,000.00	
陳子浩	500.00	
翁國湯	1,000.00	
伍沾德	1,000.00	
		15,200.00
忠社：蘇一鵬	1,000.00	
陳國雄	1,000.00	
馮二雄	200.00	
余壽廷	500.00	
鄭允莊	100.00	
莫乃承	50.00	
莫華岳	50.00	
葉嘉暢	200.00	
羅廣耀	100.00	
麥兆煊	1,000.00	
楊液池	100.00	
王祖詒	1,000.00	
周繼銓	100.00	
劉卓英	50.00	
余沛霖	500.00	
黃文廣	500.00	
李世能	1,000.00	7,450.00
林區韻馨女士		15,000.00
李炳超		15,000.00
謝廷玉		94.32
		216,907.32

（乙）興建教職員宿舍及無指定捐款

莫華錕	100.00
談文煥女士	200.00
羅廣耀	100.00
劉　瑞	100.00
劉炯垣	100.00
韋澤生	100.00
繆樂民	30.00
馮展鴻	500.00
韋元龍	500.00
何迪幹	300.00
黃耀展	1,000.00
黃伯鏗	100.00
鄭漢雲	100.00
王蘭馥	100.00
陳澤富	500.00
何耀坡	300.00
陳翰毓	500.00
蕭秉富	100.00
關肇祉	200.00
利銘洽	500.00
梁本安	500.00
洪　鈞	100.00
李志鴻	1,000.00
李雁和	500.00
梁祖煌	500.00
黃壽團	200.00
甄元超	100.00
李敷烈	100.00
籃建儀	1,000.00
石栢齡	50.00
陳學謙	50.00

Mrs. Ada Kwok	100.00	
黃國熙	500.00	
林瑞源	500.00	
龍家駒	500.00	
黃興輝	10.00	
陳銳	100.00	
黃志卿	100.00	
劉栢江	200.00	
關志剛	500.00	
蔡念蘇	1,000.00	
葉庚年	500.00	
白樹堃	200.00	
朱元富	100.00	
陳翰彬	200.00	
周德導	2,000.00	
李世成	200.00	
陳偉楷	500.00	
勵社：梁謹紹	500.00	
歐陽鋆	500.00	
	7,500.00	
黃永如	300.00	
周越梅	200.00	
潘演强	500.00	
譚傑靈	200.00	
黃藏平	100.00	
許國香	100.00	
楊英漢	300.00	
趙文祐	200.00	
陳健德	500.00	
馮國榮	500.00	

楊蔭恕	200.00		
霍紹鏌	1,000.00		
楊果銀女士	100.00		
羅秉康	100.00		
周艮柱	500.00		
趙耀强	100.00		
劉益信	300.00		
余文茂	100.00		
陳輝雄	300.00		
鄭顯基	1,000.00		15,100.00
陳學謙			100.00
趙慧宜			200.00
何育民			2,000.00
黃仲安			500,000.00
韋基球			100,000.00
黃浩川（經手募捐）			750,000.00
楊永庥			500,000.00
偉社：梅可光 *	100.00		
陳梓輝 *	1,000.00		
張君喬	100.00		
余韶安	150.00		
梁蔭萱	100.00		
吳應鍾	100.00		
黃國鈺	500.00		
鍾燦霖	300.00		2,350.00
（有*者是捐助嶺南鍾榮光博士紀念中學）			
合計：			1,886,490.00

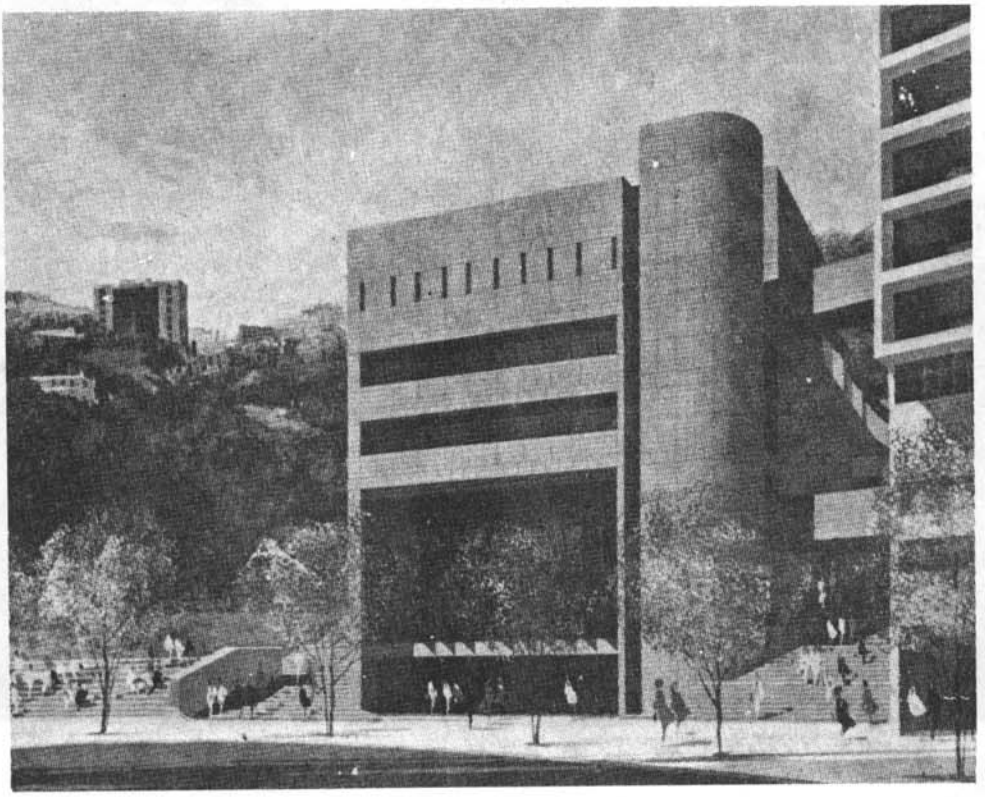

嶺南大會堂外貌繪圖

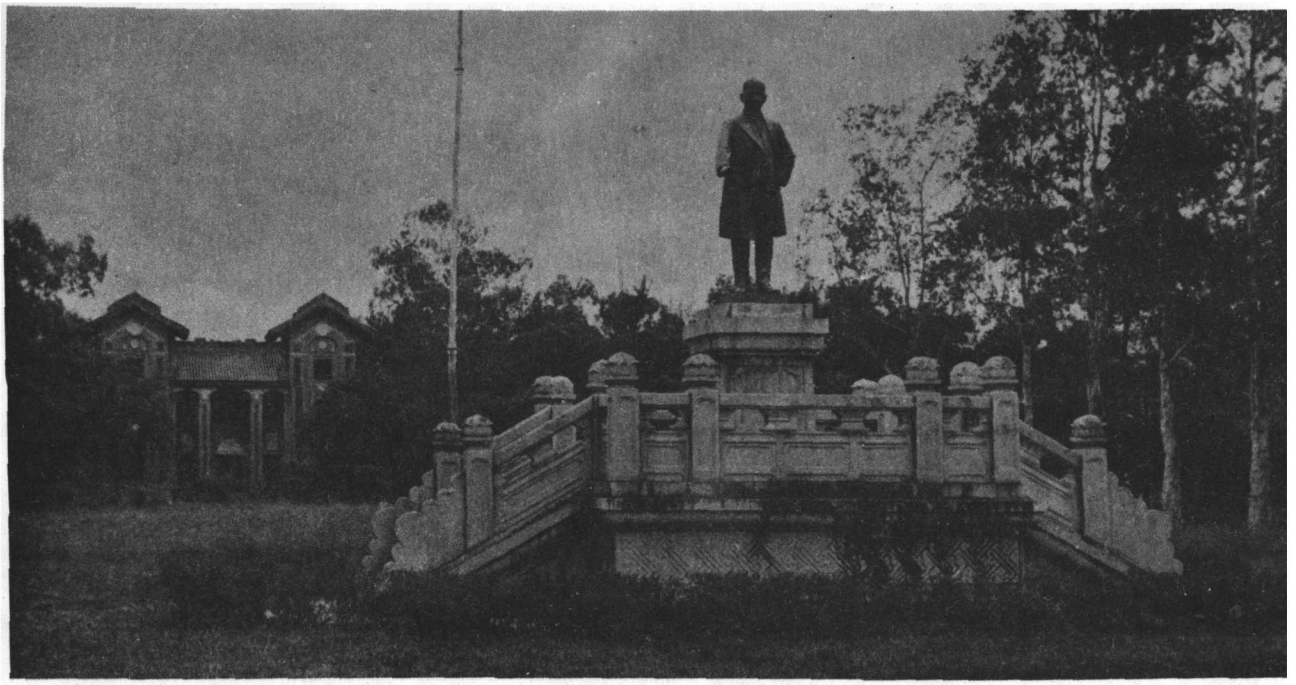

（上）懷士園至惺亭前之中山像

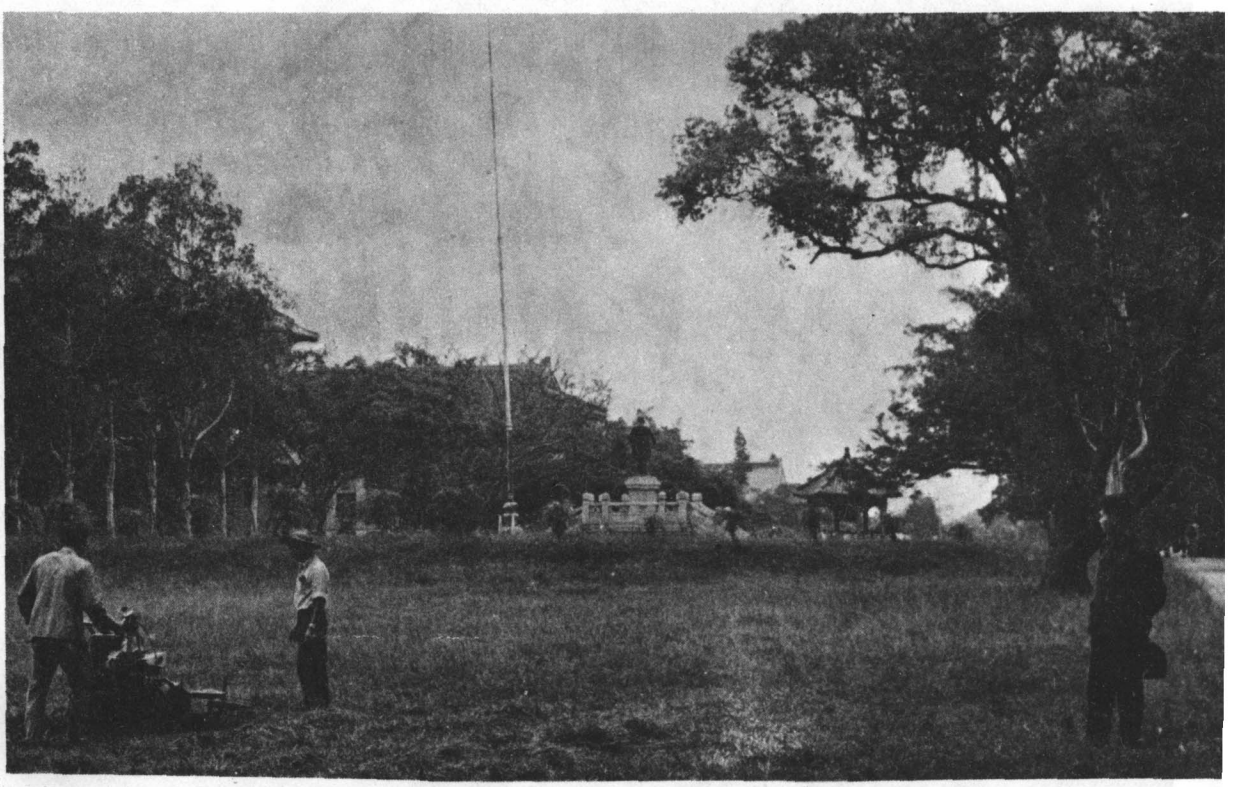

（下）懷士園中央遠眺珠江河畔

千山萬水康樂行

李瑞明

「大海展目前，回頭望，雲山漸遠，招招我舟子，不勝留戀。母校從此別，待重來已非少年……」這是二十九年前，我們這一羣小子在第三十屆授予學位典禮那天唱的畢業歌。驪歌乍唱，往事記分明，眞料不到今天回到原日母校校園，正如歌詞所寫：待重來已非少年。

最近我們超社好幾位社友包括伍沾德、李玉珍、翁同學伉儷和筆者，持着海外護照參加了外籍人士的觀光團，得有機會回到康樂，重睹「白雲朝拱珠江繞，花木四時春」的昔日校園。

本來，香港與廣州只是一水之隔，朝發可以「午」至，但因爲我們這一團的行程所限，從香港到達省城之後，便馬不停蹄的飛南寧轉往昆明，以後的路綫是成都，重慶，再乘輪順長江而下，經三峽到達武漢，最後才由武漢乘京廣鐵路快車返抵廣州，這一段悠長的旅程，經過我們戰時走難到過的許多西南省份，眞可以說是千山萬水了。

在旅程之中，關於風土人情，山川名勝，將不在本文報導之列。抗日戰爭的一段時期，嶺南飽受戰火威脅，數度播遷，隨校撤退的固不乏人，但嶺南學生輾轉到後方借讀他校的亦爲數不鮮，這些戰時學府，現在情況如何？筆者願就沿途所見，順筆提及。

我們到達昆明之後，筆者最急想知道的曾經借讀位于小西門的「聯大」舊址。（「聯大」是國立西南聯合大學的簡稱，是北京、清華、南開三間大學戰時西遷所組成的聯合大學，人材輩出，獲得諾貝爾獎的李政道和楊振寧也是該校學生，我們嶺南的許浈陽教授等也曾在該校任教。）我們一羣嶺南學生在曲江（韶關）第一次疏散後，一同沿湘桂鐵路，取道貴州到雲南昆明在這所大學借讀，昔日的校舍仍然保留，目前是改作雲南師範學院之用。

當時也有不少嶺南學生到成都華西壩的華西醫學院和燕京大學，與及在重慶的重慶大學借讀，前者已改作四川醫學院，後者則已改爲四川藝術學院。位於武漢東湖的武漢大學，校舍已在加緊擴建中。

經過兩個多星期的走馬看花之後，我們於十月十六日下午三時十七分在武昌站，登上京廣鐵路粵漢綫的特別快車，其中不少地方是舊地重臨，特別是坪石——仙人廟——韶關的一段，戰時的嶺南學生對於這一帶的景物都是非常熟悉的。車子進入湖南境的臨湘已經是黃昏，筆者估計到達坪石及韶關時當在凌晨或黎明時分，以爲再無緣一睹闊別三十餘年的粵北近貌了。怎料睡到半夜；車子戛然停了下來，讓迎面而來的列車駛過，筆者從卧舖睜開惺忪的睡眼，赫然看到紅岩站的站牌，那豈不是湖南境內宜章站往下最末的一個小站？我知道不到幾分鐘便是廣東境內第一個站坪石，於是聚精會神的不讓這個難得的機會輕輕錯過。車子緩緩駛過，首先看到矗立的金鷄嶺，繼續看到車站本身，建築物是比以前擴闊許多，在月色之下，可以看到車站下面的武水和附近的白沙河靜靜的流着，路旁的建築物（記得當年是鐵路宿舍）增多了。車站對面水牛灣的山頭，也就是嶺南農學院的所在，路燈照亮着周遭的建築物，數目肯定是增加了不少。嶺南農學院是一九四〇年十一月七日在坪石舉行開基典禮的，主禮的有當時的李應林校長，躬逢盛會的人士百數十人，包括筆者認識的校董會代表林逸民校董，留港的杜樹材、老瑞祺、老瑞仁等學長。農學院是我校內遷的第一個院系，其後香港淪陷，各院系相繼內遷，選定仙人廟的嶺大村復課。因爲夜色的關係，火車經過樂昌、仙人廟、桂頭、犂市等地，都無從辨認，這一切只留下一片的追憶。

翌日早上，車抵廣州。因爲大隊在第二天便要返回香港，我們這一夥兒嶺南舊生便決定放棄隨隊在市內觀光的權利，並且商請負責人代爲安排，讓我們在當日下午到康樂一行，看一看闊別超過四分一世紀的原日嶺南大學。

午飯過後，我們分乘兩輛房車，穿過熙來攘往的街道和海珠橋，再經過基立村，不久便抵達學校前門。一道紅色的圍牆和綠瓦，通道樹影遮天，這正是嶺南校園原日的特色，不過校門的門楣上已鑿上由左至右的「中山大學」四個大字，我們才醒覺學校的主權已經他屬了。經過通傳之後，校門洞開，座車沿着林蔭的道路進入校園。

校門內約一千碼是原日校車的候車處，現在已經蓋了一個圓形的亭臺，它的左方也是新蓋的拱形體育館。大路的盡頭便是懷士園，懷士堂仍舊屹立當中。這時，一位穿着列寧裝的女同志走上前來接待我們，經過介紹之後，她姓錢，江蘇無錫人，是在大學辦公室外事組工作的。她延引我們到黑石屋裡面用茶。打開話盒之後，她告訴我們，這間原日嶺大校長住宅現在是用來招待外界人士的，樓上劃作兩位教師的居室。除了介紹現在的中大外，她並且告訴我們一些嶺南師生的近況，茲根據所聞照錄如下：—

這所大學是廣東省二十二間專上學院的其中一所，是一所文理科綜合性大學，文科設中文、哲學、歷史、外語、經濟五系，理科設數學、力學、物理、化

學、地理、生物五系。現任校長名叫李家人，教職員共一千一百人，教授及副教授佔八十五人，餘爲講師、助教及職員。不過這些數字都是多年前的統計，目前不少資深的教職員已按序遞升。外語系有英國教授二人，澳洲教授二人。又待遇經過調整之後，最低的起薪是每月人民幣一七〇元，一級是三八〇元，專家級是四五〇元。現有學生三四〇〇人，準備短期內開設函授班，屆時人數會達到五千人。過去多年因爲文化大革命關係，學業程序失去均衡，學術水平不無影响。現在爲了積極推行現代化，力求使高等教育回復正常，同時對質素的要求亦已提高，今年的新生入學，一般成績在三六〇分以上方獲取錄。學生除學業外，體育活動亦極爲注重，一二三年級生每星期上體育課二節，四時半後屬於課餘活動，各生對各項活動自動參加，故在校際運動會時，游泳與球類比賽多能勇奪錦標。未來的發展計劃，準備在一九八五年學生人數增至一萬，研究生由目前的一一〇人增至一千。校舍和設備的增建包括建造規模宏大的圖書館一座，計算機中心，電力速器，實驗室，引力波各一。

關於嶺南的舊人仍在康樂執教的有馮秉銓博士、高兆蘭博士及湯明燧教授等，湯同學的太太黃錦瑤同學在圖書館工作，她是住在港加的兆麟、兆歡、錦鸞等同學的胞妹。大學註册組主任鍾香擧先生和鄺磯法教授都在廣東師範學院任教，而嶺南校友多人亦在廣東農學院和廣東醫學院任教云云。

筆者爲求實際觀察起見，希望能夠在校園內隨便走動和拍攝一些照片，錢同志表示無任歡迎，於是連忙和沾德用活動電影、彩色、黑白相機到處獵取鏡頭，不過話雖如此，我們做起來却也不容易，因爲校園如是廣闊（根據一九三四年的「嶺南大學一覽」，其時校址面積約共三千餘華畝），要環遊一週，至少須費上三數小時，所以我們只選定懷士園附近四週，限在一定時間內完成。我們首先注意到懷士園中央多了一座孫中山先生像，原來是從原日石牌中山大學搬移過來的，新建成的校舍明顯可見到的有榮光堂前的建築物，陸祐堂側的平房，十友堂側和爪哇堂的新建築物等。

筆者也留意到格蘭堂已改爲閱覽室，陸祐堂改爲地理系，八角亭改作儀器貯藏室，榮光堂變了職眷宿舍，馬應彪招待室改作基建工地。原日以捐款人名字冠稱的各堂均已除名，即使仍留有牌匾，亦已遭紅衞兵闖將塗汚。現在學校都已學業爲重，除了必要之外，標語並不多見，筆者只見到校門前和懷士堂側寫了「熱烈歡迎新同學」與及在十友堂髹上「偉大的毛澤東思想萬歲」的字句。一九一五年動員全校師生合力自掘自建的游泳池，據說因爲未符標準，棄而不用。至於是否另闢新池則不得而知。其他方面一因觀察不夠，二因所知不詳，也就不準備在此浪費篇幅了。

從校名的更易和校園放置石牌運來的中山先生像，我們應該面對「舊情難消遣」的事實。幸好嶺南教澤源遠流長，二十年代在港開枝的分校現已茁壯成長。一九六七年留港校友毅然肩起繼往開來使命，創設嶺南書院，在英明的校董會領導下，紅灰教育事業蒸蒸日上。最近欣聞港府承認本校的專上資格，消息傳來至感鼓舞。筆者衷心盼望我嶺南人，衆志成城，上下一心，將嶺南教育推向新的紀元，使我嶺南精神，發揚光大，永垂久遠。（附本校校舍三十年代房屋平面圖、圖例說明及此次拍攝之照片以供對照參攷。）

本校校舍圖例

1 製種室
2 育種室
3 繅絲廠
4 附儒臨時寄宿舍
5 附儒校舍
6 附中第五臨時寄宿舍
7 附中第六臨時寄宿舍
8 附中第二寄宿舍
9 臨時昆虫室
10 附中第四寄宿舍
11 附中臨時膳堂
12 附中第三寄宿舍及課室
13 附中第一寄宿舍
14 懷士堂（禮堂，學生青年會）
15 同學屋
16 護養院
17 校長住宅
18 美國基金委員會
19 格蘭堂（全校辦公處，銀行，售書店）
20 馬丁堂（圖書舘，大學教室）
21 理學院
22 附中理科臨時實習室
23 十友堂（農學院，博物舘）
24 自然博物採集所
25 八角亭（消費合作社）
26 惺亭（本校殉國員生紀念亭）
27 爪哇堂（大學男生第一寄宿舍）
28 陸祐堂（大學男生第三寄宿舍）
29 哲生堂（工學院）
30 招待室
31 水電機廠
32 沸水池
33 氣候測驗所
34 榮光堂（大學男生第二寄宿舍）
35 大學生臨時俱樂部
36 大學臨時膳堂
37 附小臨時課室
38 陳嘉庚堂（附小禮堂）
39 附小寄宿舍
40 大學女生第一臨時寄宿舍
41 大學女生臨時膳堂
42 大學女生第二臨時寄宿舍
43 鄉村醫院
44 工學院機械廠
45 游泳池
其他 教職員住宅

三十年代本校房屋平面圖

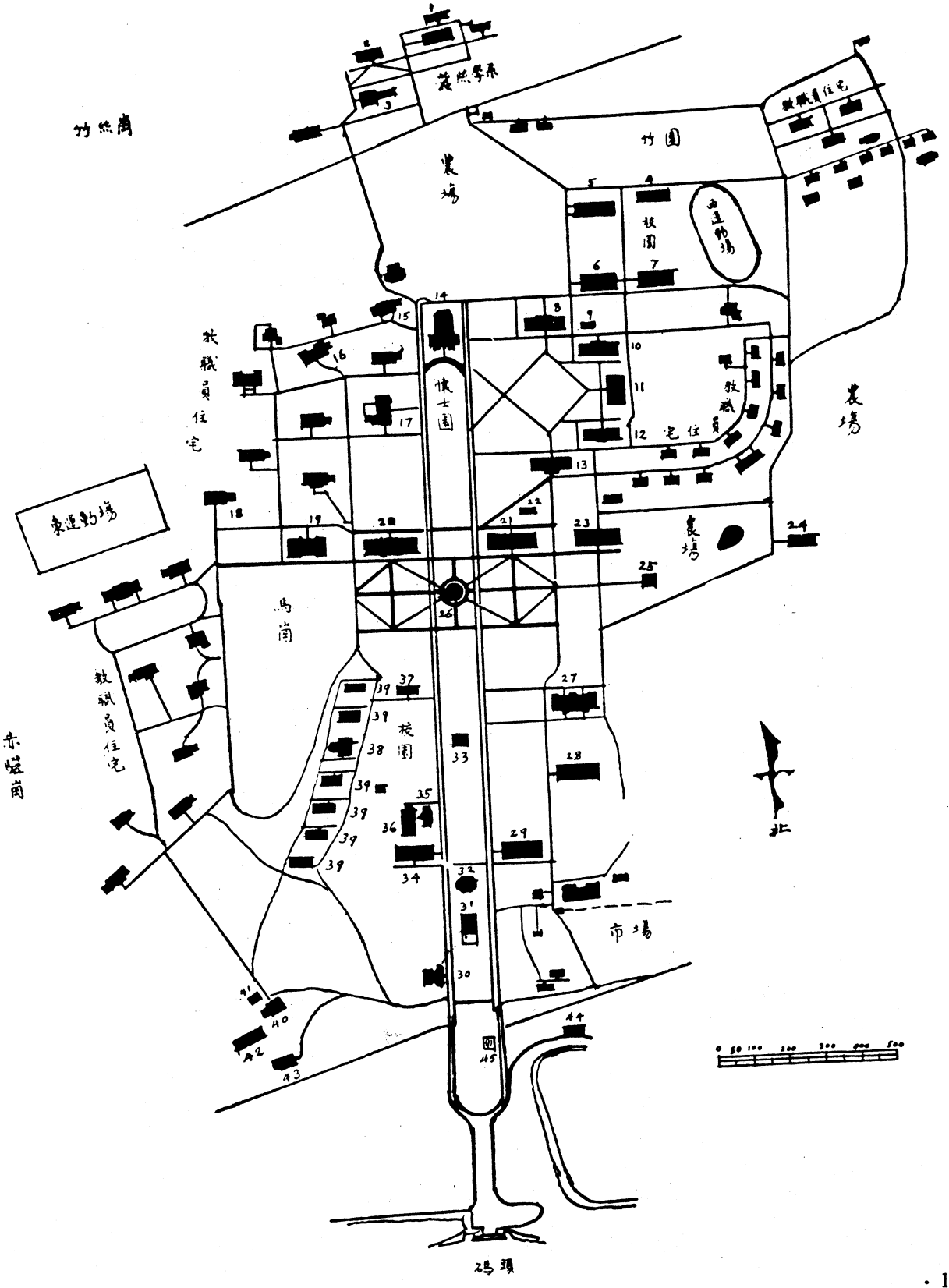

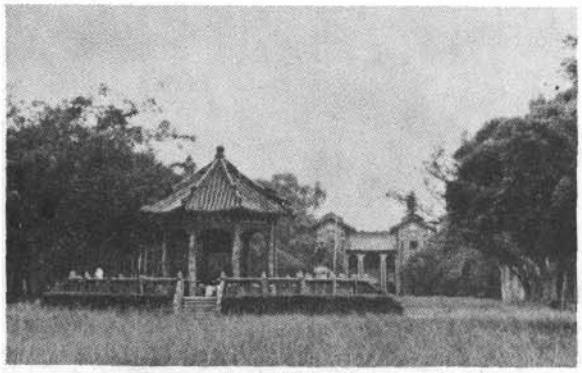

（一）懷士園中的惺亭

（二）第一座永久校舍—馬丁堂

（三）黑石屋

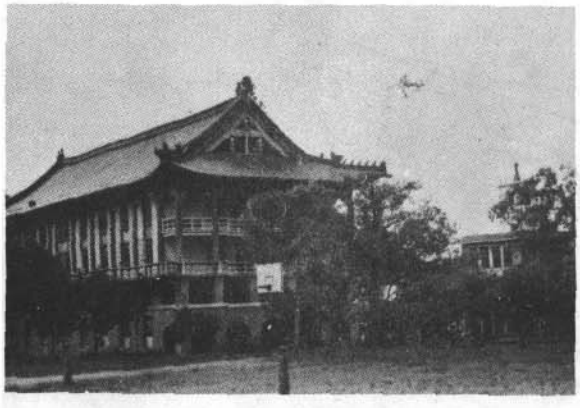

（四）陸祐堂

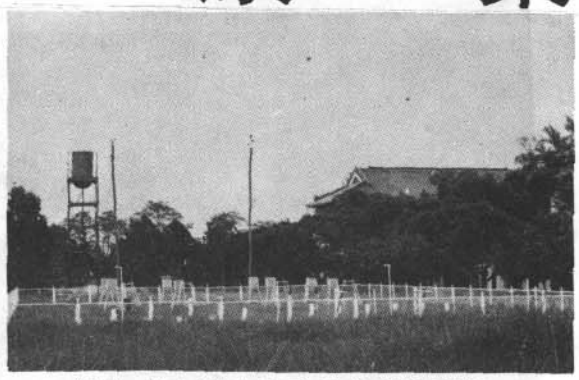

（五）懷士園中新建的氣象箱旁爲新建築物，稍遠處爲榮光堂

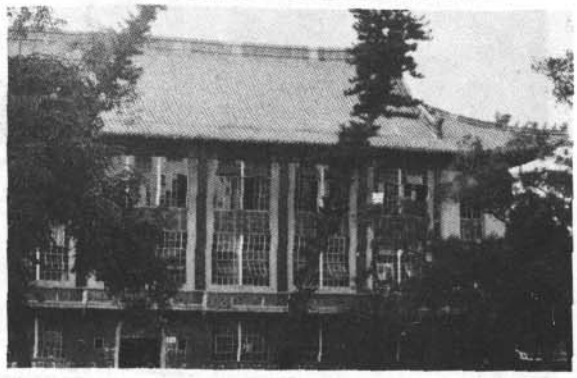

（六）哲生堂

（七）八角亭

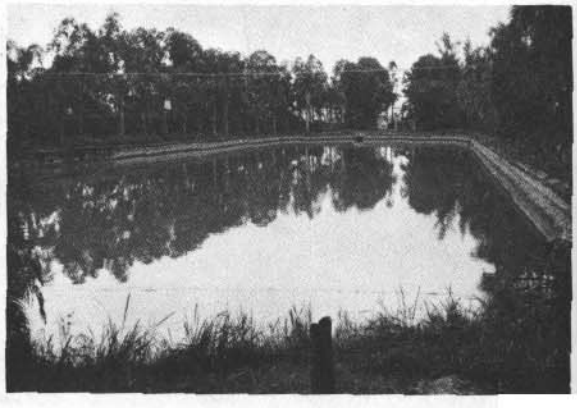

（八）原日游泳池

掠　影

（九）榮光堂

（十三）水塔及水池

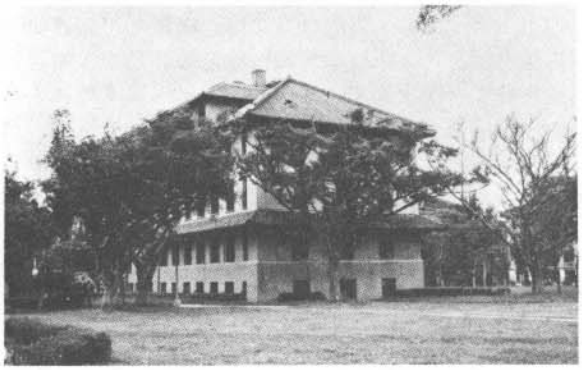

（十）科學館

（十四）原日附小禮堂

（十一）原日附中宿舍

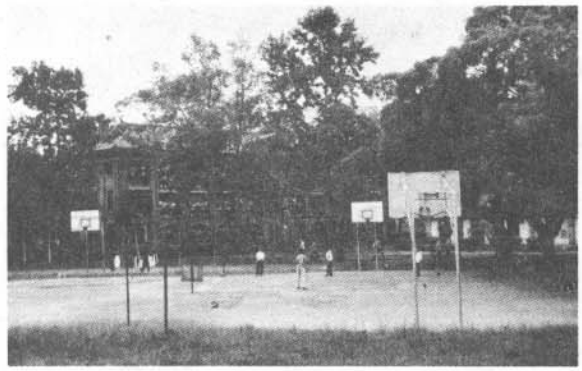

（十五）原日附中宿舍

（十二）新建築物

（十六）十友堂

悼念嶺南元老簡又文學長

「一息尚存志不懈　爲神爲國爲嶺南」

我深信嶺南同學們都常常以嶺南精神而自豪，但當我們翻開一部嶺南史的時候，就會發現到一位傑出的紅灰人物，竟然是和「嶺南精神」幾乎不可分的，他就是我們今日敬悼的簡又文學長。

先生可以說是「嶺南精神」之父，我們萬千的嶺南人受到其熱愛嶺南的感召和鼓舞，因而高度發揮鍾故校長稱許不已衆擎必無不舉的嶺南精神。先生無時不以母校爲念，窮其一生爲母校作出從無間斷的貢獻，近年雖逾八十高齡，仍協力促成設立嶺南大學文獻室，兼任副主席，呼籲同學支持搜集母校文獻，發揚紅灰精神，眞不愧爲「一息尚存志不懈，爲神爲國爲嶺南」的一個大典範。

瑞明是嶺南後輩，長久以來從多位學長的傳誦和文獻的記載，得以知道先生的生平事蹟，現在分別摘錄下來，讓我們在紀念這一位偉大人物當中，認識和分享寶貴的啓示。

（一）先生字永眞，號馭繁，一八九六年生。一九〇八年入母校肄業中學預備班，一九一〇年春升入中學，一九一三年離校赴美深造，一九一五年歐柏林大學轉哥林比亞大學，獲文學士、碩士銜。在留學期間因憶念母校，撰寫「嶺南晚歌」，一九一七年回校服務，向母校當局建議組織嶺南學生青年會。一九一八年再度赴美深造，在未赴美之前，以母校球隊屢次奏捷，乃撰「嶺南凱旋歌」，以最敏捷之方法指導各同學練唱，球隊凱旋回校，在碼頭列隊歡迎，高歌此曲，衆皆興奮。

先生在校極力提倡「校呼」，並自任領導，在全省大運動會中，同學分坐東西兩柵，互以校呼，此唱彼和，聲威振全場。

一九三一年應上海嶺南分校司徒衞校長之請，以 Amherst College Alma Mater 曲調，撰「嶺南牛」，迄今歌詠不輟，而嶺南牛之精神亦深入紅灰健兒中。

抗戰勝利後，先生在廣州創辦廣東文獻館，一九四八年，爲母校作「嶺南戰歌」。

先生修治史學，從事太平天國歷史考証工作凡四十多年，著有洪秀全傳及太平天國史等即共四百萬言，爲中國史學者研究太平天國之世界權威，膺任美國耶魯大學研究院研究專員，香港大學亞洲研究中心名譽院士。

先生熱愛母校，爲同學所愛戴，故衆望所歸，曾任嶺南大學同學總會會長。同時又以治史方法，對於母校校史，搜羅甚豐，曾爲香港同學會任校史編纂委員會主席，撰寫「嶺南大學之創始時期」、「嶺南我嶺南」，詳述母校以篳路藍縷慘淡經營以至發展之偉蹟，實爲不可多得之文獻。

（二）年前先生應耶魯大學特聘，前往美國將太平天國史編譯英文本，途經三藩市，備受同學會熱烈歡迎。當時鄧祖蔭學長介紹先生對母校之貢獻。鄧學長略謂，嶺南同學對母校貢獻，方方面都有之，最顯著者首推三人，嶺南成爲華南最高學府，當然有賴於鍾榮光先生之功也；嶺南分校得有今日之成就，有賴於司徒衞先生之力也；嶺南精神，得有今日之輝煌成績，得力於簡同學編撰之歌也，如凱旋歌，嶺南晚歌等等是也，簡同學爲嶺南特產，傑出人才，於一九一七年畢業歐柏林大學，返母校任教，兼任學生青年會總幹事職，「爲神、爲國、爲嶺南」之口號，乃當年簡同學之貢獻也，簡同學以嶺南學生之人生觀，最高目標應本乎此，而簡同學乃終身力行不渝。

（三）已故的嶺南學長曾昭森博士在提到嶺南精神的發揚，有更深刻的描畫：

「照我對嶺南數十年的觀察，學生團體生活轉趨蓬勃，多姿多采，和强調嶺南特色，嶺南意識，愛校精神的，可以說一九一七至一九一九年的前後兩三年間最爲突出。那兩三年是發揮嶺南精神的一個大興奮時期，做出了許多典型爲往後數十年的標榜，這個時期就是發揚母校精神的傑出人物簡又文先生由美國回來在母校服務的時期。

簡先生在嶺南寫下許多光輝的事跡，他所寫的愛校詩歌，更爲五十年來嶺南人所樂於傳誦，其中最突出的是「嶺南晚歌」。「嶺南晚歌」饒有詩意，有幾句並且成了嶺南的格言。在歌詞裏，一位熱愛母校的赤子之心，洋溢於紙上，文字秀麗，情感動人。

簡先生當年朝氣勃勃，滿懷對母校的熱愛，以發揚嶺南精神爲己任，對於母校精神的發揚，簡又文先生的確是一位大功臣。」

嶺南創始至今已有九十年歷史，其能繼往開來，歷久不替，實有賴同學精神團結，互助互愛，先生嘗語「嶺南精神無落日」勗勉同學，其赤子之心，熱愛嶺南，爲後之來者樹立良好楷模。先生在去年八十二高齡仍致書嶺南同學，將嶺南凱旋歌之「一千嶺南人」改爲「萬千嶺南人」，以期適合傳之無盡的萬千嶺南同學，其對嶺南的愛心，使人感動淚下。去年十月廿五日上午八時在寓所安睡中息勞歸主，噩耗傳來，全球同學同深哀悼這位嶺南的偉大功臣。先生一生事功，他的「嶺南晚歌」充滿了他的心聲，也是最適當不過的寫照：

「共抱誠心與愛心，心心只載嶺南血，
爲神爲國爲嶺南，月昃月盈心不滅。」

簡又文同學

兆剛同學接大札知又文兄長逝不勝哀痛我與又文相識足六十年每次返港必邀同食荷葉飯常常通訊並互贈作品兩年來絕無消息已慮其精神慚倦並雖其高齡已逾要公尚望共夕享晚福然有始必有終天理之常死有輕於鴻毛有重於泰山又文之死不可謂爲其一生之皇冠加冕也彼初回母校反對之者謂爲不學無術誰料其卒爲太平天國學之世界權威所著逾五百萬言其中「太平天國典制通考」之巨册「太平天國全史」亦三巨册等均爲不朽之作「太平天國載記」與「洪秀全傳」選入清史另成專書耶路大學邀爲訪問作者所載太平天國品物爲全球之精類以贈耶路予介紹其來美參加明氏思想會議以其白沙子研究成果貢獻於世被不願旅行乃獻「陳白沙之日然　」一文，此文至今仍爲西方關於陳白沙之唯一著作又文學術之純粹此其冠冕之一明珠也另一寫爲美麗之明珠則爲其嶺南精神，此爲同學所共知彼對母校無要求無依託只一片愛心醇而又醇如其冠冕之尤光輝者也。

陳榮捷一九七八・十二・十

黃篤修在星病逝

中華廠商聯合會會長、香港淘化大同有限公司董事長、香港印字館有限公司東主黃篤修博士，十月廿日下午在新加坡逝世，享年六十五歲。

黃氏於九月往新加坡公幹，由於公務繁忙，感到身體不適，並曾入院療養，不幸十月廿日下午五時廿分（香港時間）在新加坡與世長辭，噩耗傳來，各親朋戚友，與黃氏生前至交均深表哀痛。

黃篤修爲福建思明縣人，畢業於北平燕京大學及菲律賓大學，一九三五年畢業於私立嶺南大學，獲農學士學位，一九六八年獲國際大學名譽哲學博士學位。

黃篤修同學

鍾香舉教授在穗逝世

前嶺南大學註册主任兼外文系教授鍾香舉先生最近於十一月十二日在廣州病逝，在港同學聞訊，深表哀悼。

「鍾師」服務嶺南多年，抗戰時隨同嶺南播遷，在仙人廟嶺大村擔任註册主任，勝利後在廣州康樂母校繼續服務，易手後在華南師範學院外語系任教，最近以病逝聞，廣州友好及昔生於本月十五日下午六時舉行追悼會。鍾教授遺有二子二女，均在國內工作。鍾教授從事教育多年，桃李滿天下，在嶺大註册組任內，辦事精明，處理註册事務井井有條，記憶力特佳，與學生關係至爲融洽，至今猶爲同學所津津樂道，今與世長辭，嶺南舊人又弱一個！

葵涌嶺南鍾榮光博士紀念中學
開辦四月學生品學有顯著進步

嶺南鍾榮光博士紀念中學經於七八年九月一日開課，雖創辦伊始，至本年初四月以來一切進行尚稱順利。

鍾榮光博士紀念中學先開中一十二班，學生五百餘人，由政府按位津貼。現暫假慕光荔景小學上課至今年暮春新校舍落成。

慕光荔景小學在正副校監葉錫恩議員、杜學魁，校長鄧慶鎏，校務主任魏俊梅，訓導主任段白鍾，康樂主任陳華森，總務主任許宗澤等領導下，全體員學工友熱誠合作，極力支持，使嶺南教務推進，便利不少。

嶺南鍾榮光校學生程度因派位關係，未能甄選，故普遍較低。但學業進展較預期爲佳，去年十一月間曾作中期測驗，其中兩班，各科全部及格。英文科及格者佔總數百分九十以上。平均有五科及格者亦達四班。至於成績最差兩班，仍見顯著進步，相信不少有追上希望。

一月初期考時望更有進步。

嶺南鍾榮光博士紀念中學由鄔振森同學任校監。除校長聘得彭煥堯同學擔任外，各科教師均學有專長飽受師資訓練，教導職務，聘得何國寬先生主任。何先生畢業英皇書院，領有香港大學普通及特別兩理學士學位，港大學普通及特別兩理學士學位，港大教育文憑。

其他教師包括：曾靜歡小姐（台灣師大及羅師畢業，兼女訓育主任，擔任中文，中史課。）何樂生先生(浸會學院及羅師畢業，兼男訓育主任，擔任數學課。）周瑞玲小姐（英國皇家音樂學院鋼琴及樂理八級，台灣師大及柏師畢業，教授中文、中史及音樂等科。）鄺惠嫻小姐（葛師畢業，教授英文、地理及經濟公共事務等科。）林鑑全先生（羅師畢業，教授英文及歷史等科。）羅達滿先生（浸會學院畢業，教授中史及美術設計等科。）李少雅小姐（柏師畢業，教授中文及中史科。）陸展馨小姐（柏師畢業，教授數學及科學科。）吳榮燊先生（羅師畢業，教授英文及歷史等科。）鄧桂全先生（羅師畢業，教授英文及經濟公共事務等科。）曾志强先生（柏師畢業，教授數學及科學科。）董慧明小姐(羅師畢業,教授英文、中文及地理等科。）徐志芬小姐（葛師畢業、教授英文科。）等。

行政工作校務聘得陳昭容女士擔任。陳女士「昭姐」曾服務司徒拔道嶺南校務多年，現再爲嶺南服務。

總務由陳啓江同學擔任，陳同學爲嶺南學院應屆畢業生，學成服務嶺南。

此外教師曾志强君畢業嶺南後曾在嶺南中學任教。李少雅女士亦在嶺南任教有年，故「嶺南人」亦實不少。

新校主旨在於推行嶺南教育，發揚紅灰精神，開課之始「……母校屹立風波不搖……」之聲傳遍於荔景山頭。

新校學生由政府選派，多爲荃灣、葵涌屋邨居民子弟、亦有遠自九龍城、慈雲山區來者。往返交通極成問題，校方特爲安排校車數輛，家長學生稱便。

三個月來，有兩位教師辭職，加入政府部門服務，一時難以物色適當人選接替。

紀律問題在各教師嚴加管教及循循善誘之下，亦以校風良好見稱。

課外活動在環境限制之下，亦推行不遺餘力。除分班校內活動外，復辦有全體港島旅行，並參觀嶺南院校聯合運動會；聖誕慶祝會；及教職員旅行多次。

嶺南鍾榮光博士紀念中學

一九七八年度上學期中期測驗得獎學生如下：

英文第一名，數學第三名、科學第一名
地理第二名、世界史第一名……F1A何智斌
英文第一名……F1A方惠玲
英文第一名……F1A陳少慧
英文第一名、經濟第二名……F1L陳麗羣
中文第一名……F1C何大鳳
中文第二名、世界史第三名……F1A伍添就
中文第二名……F1A李玉琼
中文第二名……F1C陳智梅
中文第二名……F1C張秀萍
中文第二名……F1C張淑萍
數學第一名……F1A楊偉棠
數學第二名、經濟第一名、地理第二名……F1L雷偉鳴
數學第三名……F1L陳振偉
數學第三名……F1L鄭嘉偉
科學第一名……F1L蕭玉清
科學第三名、世界史第二名、中史第二名…F1L李松林
經濟第二名、中史第一名……F1L黃寶珊
地理第一名、世界史第一名……F1L黃寶珊
地理第一名、世界史第一名……F1B李麗儀
中史第二名……F1L鄭炳豪

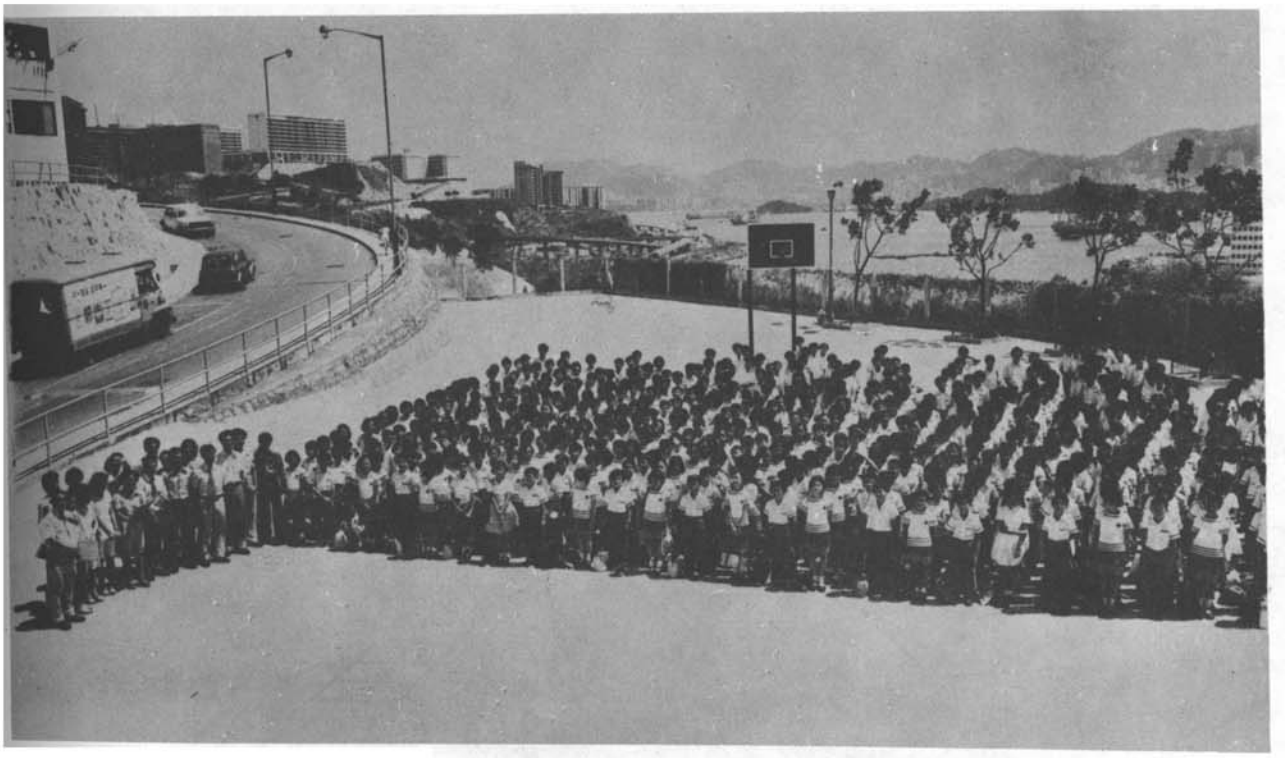

嶺南鍾榮光博士紀念中學全體師生

嶺南鍾榮光博士紀念中學新生註册時情形。

嶺南鍾榮光博士紀念中學註册時部份教職員協助工作。嶺南教育機構副主席兼校董韋基球（右四）親臨指導。

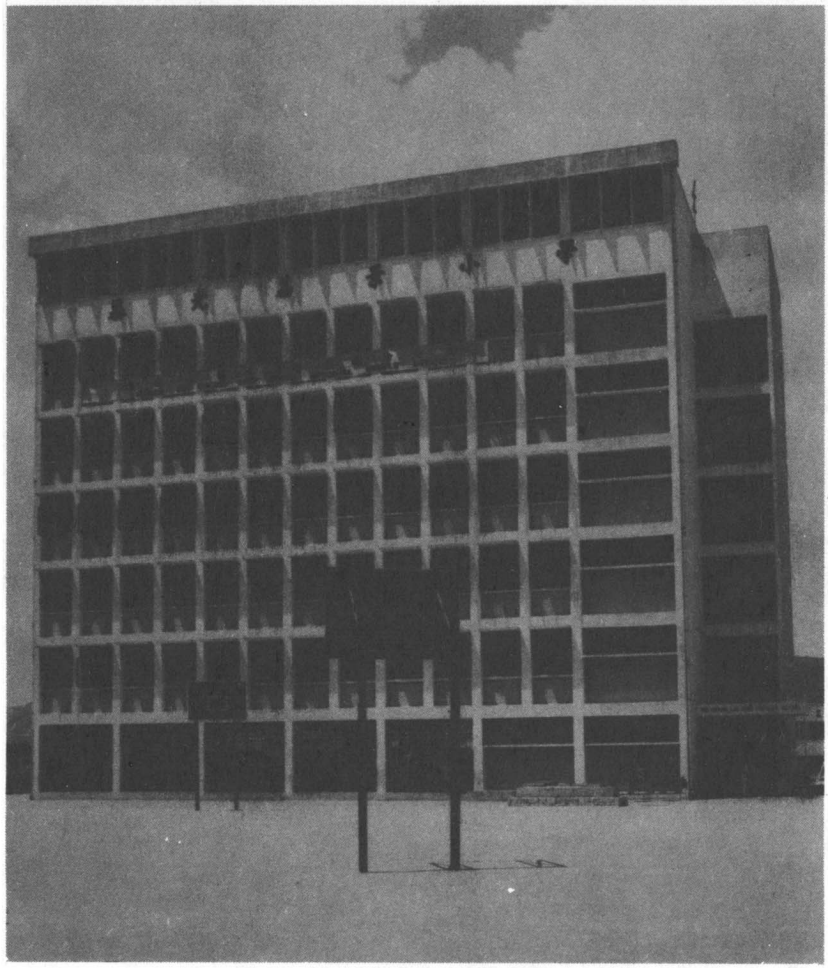

嶺南鍾榮光博士紀念中學暫假慕光荔景小學上課。圖爲慕光荔景小學全貌。

嶺南鍾榮光博士紀念中學學生上課情形

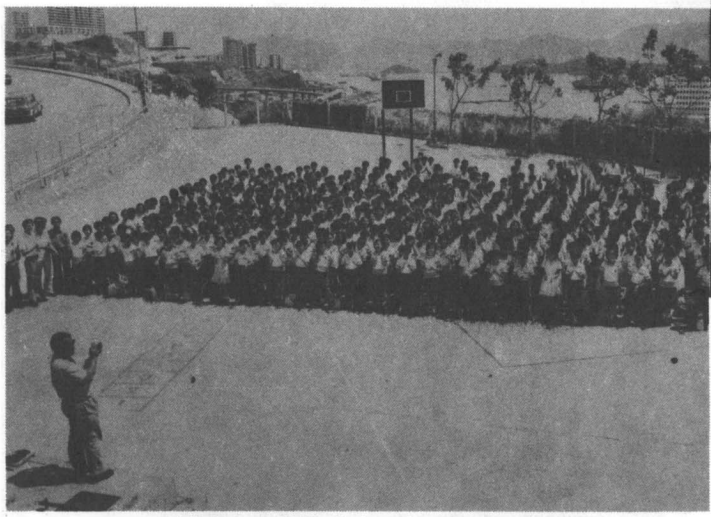

嶺南教育機構義務秘書阮兆剛同學（在校舍二樓居高臨下拍照）親臨指導，校長彭煥堯同學領導鼓掌致謝。

嶺南同學會小學十四屆畢業禮

會所梁廷燊主席講嶺南精神梁夫人頒證

同學會屬下小學第十四屆畢業典禮，七月廿二日下午在該校禮堂舉行，請嶺南會所主席梁廷燊主禮致詞，梁廷燊夫人頒發畢業証書。出席者有同學會主席兼校監李世能伉儷，前任校監余文倫，校董林藻勇，胡仁枝，同學會理事蘇一鵬，朱世顯，劉兆熊，嶺南中學副校長雷炳霖，嶺南大學文獻委員會主席阮兆剛及各級社校友家長等六百餘人。

該校銀樂隊奏樂，全體起立唱「嶺南聖頌」後，曾煒存牧師祈禱，主席李世能校監致開會辭，略謂該校過去一年校務，得以順利完成，有賴於同學會及校董會之支持，校長及教職員通力合作所致，並勉勵畢業同學謹守校訓。繼由林成强校長報告校務（另錄），特別指出教育司署自本年度起，實行以中學學位分配辦法代替以前的升中試，該校本屆畢業生均全部獲分派中學學位云。

梁廷燊主席致訓時，以嶺南校色爲題，列舉嶺南歌詞解釋「紅灰」兩色的意義，語多勗勉，訓辭概要如下：

紅與灰兩色，不僅足以代表嶺南機構，亦可象徵嶺南精神，隨即舉出「嶺南戰歌」開頭幾句歌詞：「嶺南校旗色最鮮，飄揚在高天，其紅似血，其灰似鐵！」解釋紅與灰兩色的意義，就是「血和鐵」的象徵！

梁主席繼謂：嶺南人一家親的精神，正是同學間的滿腔熱血的友愛親切表現，所以海外各地的嶺南人，都設有嶺南同學會，大家祇要提起嶺南，自然對紅色的校徽，產生特殊親切感，而以身爲嶺南人自豪。這種豪情有如「嶺南晚歌」的歌詞中所說：「嶺南光榮勝於月，嶺南赤子心最熱，共抱誠心與愛心，心心只載嶺南血！」，所以用紅色象徵嶺南人的熱血，意義深長，顯而易見。

梁主席認爲用灰色代表鐵的意義，即是表示嶺南人的苦幹做事精神。嶺南大學以前在廣州建校之所以能夠成爲華南著名學府，就是憑著這種精神而獲致；本港同學會小學的創辦，嶺南學院的興建，以及本年九月開辦的嶺南鍾榮光博士紀念中學，足以証明嶺南人具備的堅强不畏難的創業精神，所以用灰色代表這種剛硬如鐵一般的精神，是最適當的了。所以紅與灰兩色特別爲嶺南人所喜愛，就是由於這兩色足以表示出嶺南傳統精神！

梁主席勉勵各畢業同學，今後無論升學或就業，必須實踐上述的「紅灰精神」，並祝賀將來的成就無可限量。**梁廷燊夫人**頒發畢業証書，同學會主席李世能伉儷及各校董頒發各項學業成績及比賽獎後，畢業生代表黃美贊致謝辭，接着舉行傳旗禮，全體唱校歌，最後由曾牧師祝福，典禮於下午四時宣告禮成。

一九七七年度校務報告

同學小學校長林成强

本校自嶺南同學會主席李世能先生接任校監後，過去一年的各項設施，在其領導之下，均有良好的進展。

本學年雖祇開辦二十三班，全校學生人數相當穩定，故此自去年九月開學直至本年六月，仍可維持八百十一人。學生人數比上年度減少的原因，是由於本年度全港適齡學生不足，尤以石硤尾區的重建計劃，大量居民遷徙所致。

教育司署自本年度開始，決定以中學學位分配辦法代替以前的升中試後，本校六年級學生均獲分派中學學位。至於分配辦法是根據各生在校五年級下學期及六年級上下學期三次期考成績，經過學能測驗的調整而定出名次，然後依照家長選擇學校之志願，通過電腦的安排而定出。

爲了配合中學學位分配辦法的規定，課程方面已恢復了勞作科，教務方面，各科均設有科主任。

本區環境特殊，不但教學方面較有困難，處理問題學生，更需花費較多時間，有賴教職員的通力合作，耐心教導，方能收效，訓育工作的責繁任重，自不待言。

課外活動方面，本年度設有土風舞班，口琴隊，美樂笛隊及銀樂隊等。本年三月參加第三十屆校際音樂節，口琴隊及銀樂隊均蟬聯亞軍。去年十一月舉行秋季大旅行，十二月廿二日舉行慶祝聖誕聯歡會，邀請學生携帶年幼弟姊參加，共渡佳節，藉以培養嶺南人一家親精神。

眾擎必無不舉

同心同德同志力

為為神國為嶺南

請踴躍捐輸

爲促進家庭與學生合作管教，增加家長與班主任之間的瞭解，六月十七日首次舉辦家長聯歡晚會，赴會家長達四百九十人，連同其子女約千人，盛況空前！

本校童軍係由深資童軍，童軍及幼童軍組成，其成員除深資童軍爲本校校友，其餘均爲在校學生，本年度另設樂行童軍團，團員爲十八歲以上就業之男女青少年，團長爲本校校友，該團亦隸屬本校一〇一旅童軍，可見本校童軍訓練活動，已擴展至校外範圍。

本校因接受政府津貼，教職員工薪金均由政府支付，費用浩大，佔全部津貼費用百分之九十五，至於用以支付水電文具印刷等行政雜費，全年津貼不足三萬元，（包括預留校舍大修費），僅佔全津貼費百分之二點五。

上午部第十四屆畢業生

歐錦瑩	區美坤	陳幗晶	陳麗英	陳露嬋	陳文耀
陳淑珍	陳玉芬	謝麗芸	張美玲	招佩卿	朱天錫
方志强	何偉峯	何偉祺	關麗玲	關麗嫦	關惠蓮
林志聰	林秀娥	黎文俊	劉麗玲	李家明	李妙清
李惠玲	李婉儀	梁雲嬌	梁月嫻	羅炳賢	潘有玲
蕭美玲	談和生	鄧文光	杜潤昌	曾貴芳	韋幗中
黃杏紅	黃秀英	黃少顯	葉　素	何文翠	蕭少娟
陳錦成	陳國華	陳寶貴	陣惠娟	陳惠玲	陣偉仁
戚福權	朱少明	夏其旺	何品良	何子媚	許玉秀
謝仲良	關鳳蓮	黎耀忠	林富嬋	林麗珠	林婉儀
羅志良	黎啓强	李玉芳	梁瑞雄	羅靜芝	陸依萍
馬錦明	麥兆佳	潘志坤	潘漢威	孫偉民	譚錦榮
杜潤漢	徐振聲	王美幼	王美英	黃佩勤	王樹深
溫少媚	楊建業	任慶强	任慶良	阮淑嫻	黃永興
梁承發	梁淑儀				

下午部第十四屆畢業生

陳麗妹	鄭永財	鄭宇聰	張楚和	張永耀	錢桂英
周國華	周廣興	周艷容	鍾駿麒	鍾家强	馮金國
馮國權	馮兆强	何樂强	何有賢	韓家光	賴國文
盧見嫦	劉官樂	劉念賢	李潔明	梁翠顏	梁開盛
梁秀香	李民忠	盧文星	陸國瑞	呂錦光	馬玉珠
莫志光	繆春華	吳錦利	帥美玲	譚肖嫦	曾凱文
黃志雄	黃美贊	黃淑英	黃笑珊	王　偉	胡惠慈
陳啓聰	陳錦鳳	陳潔心	陳蘭杏	陳永樂	陳蔭河
張國成	周永豐	朱麗詩	范慧敏	方紫萍	馮慧蘭
何細民	鄺世文	賴國威	黎愛芬	劉錦華	羅志光
羅潤明	李家橋	李佩媚	梁艷雯	李智權	李四石
繆春華	蘇景光	宋玉池	鄧瑞琼	杜永聲	曾玉英
謝玉珍	溫卓良	王小碧	王偉勤	黃玉清	胡中炳
李啓華	歐廣威	陳笑蓮	陳雪儀	陳源健	鄭德貞
張振輝	張兆輝	周永富	鍾家聲	鍾梅英	馮學麟
關文瑛	劉昇亮	羅逸薇	李磊天	李天生	梁小眉
李偉文	盧永成	文麗嬋	潘耀强	丁愛珠	黃渠明
葉德華	葉耀輝				

同學會小學獎學金

同學會小學本年度蒙同學會獎學委員會撥下余文倫同學熱心捐出之「余達之先生紀念獎學金」港幣八百元，連同上年度積存「唐紹儀先生紀念獎學金」港幣一千元，經於三月間頒給上下午部五、六年級成積優異學生。學校當局及受惠學生同學會及捐款者之盛情厚誼，深表謝意。茲將受惠學生姓名及領取獎學金數目探錄於後：

榮獲「余達之先生紀念獎學金」學生姓名：

上5A 陳峯青一百元	下5B 梁明珊一百元
上6A 韋幗中一百元	下6A 韓家光一百元
上5A 王寶麗六十元	下5B 黃玉弟六十元
上6A 陳幗晶六十元	下6A 黃淑英六十元
上5A 黃瑞華四十元	下5B 黃麗琼四十元
上6A 招佩卿四十元	下6A 譚肖嫦四十元

以上合計：八百元

榮獲「唐紹儀先生紀念獎學金」學生姓名：

上5B 郭少梅一百元	下5A 鄧敏祥一百元
上5B 馮熾興六十元	下6A 何有賢六十元
下6A 張楚和六十元	下6A 劉念賢六十元
上5A 葉麗嫦四十元	下6A 呂錦光四十元
上5A 曾秀容四十元	下6A 帥美玲四十元
上5B 吳妙玲四十元	下5A 葉美珍四十元
上6B 李玉芳四十元	下5A 何婉霞四十元
上6B 梁瑞雄四十元	下6B 陳錦鳳四十元
上6A 區美坤四十元	下6B 黃玉清四十元
上6A 陳麗英四十元	上6A 蕭美玲四十元

以上合計：一千元

十四屆畢業禮李世能主席致開會詞

梁廷樂夫人頒發畢業證書

十四屆畢業禮前任校監余文倫頒發獎品

會所主席梁廷樂致訓詞

畢業生黃美贊致謝詞

家長聯誼晚會

同學會小學爲了促進家長與學校之間的密切合作管教，特於六月十七日舉行家長聯誼晚會，由張秀梅主任負責籌備工作及籌募獎品。

是日應邀出席之家長共達四百八十九人，連同其子弟到校人數共逾千餘人，下午七時各家長相繼到校會晤各班主任，商談管教意見，氣氛融洽。晚會典禮於八時開始舉行，由林校長主持開會儀式，家長代表登台演講時獲得全場熱烈掌聲。遊藝節目有該校口琴隊，美樂笛隊，合唱隊及銀樂隊表演節目，口琴隊及美樂笛隊本年度參加校際音樂均榮獲亞軍，是日亮相立即獲得家長鼓掌，銀樂隊演奏亦深受家長讚許，另一吸引家長興趣之節目是電視紅星蔡麗貞小姐及狄琪小姐的歌唱節目，其中由家長點唱的節目更加增加全場歡樂氣氛，晚會復設家長抽獎節目助慶，直至十時散會。有些家長於散會後更自動協助員生工友折除會場佈置及搬運座椅工作，可見晚會目的已達到良好效果！

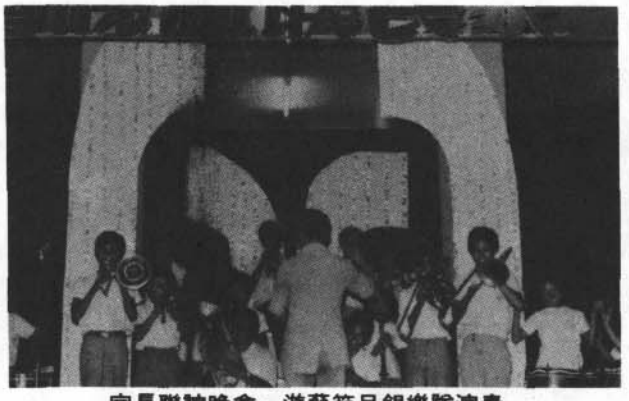

家長聯誼晚會、遊藝節目銀樂隊演奏

家長聯誼晚會，紅星蔡麗貞小姐演唱後抽獎

嶺南人主辦

李鄭屋區青少年康樂營

九龍李鄭屋區童軍會，會友委員之成員均爲我嶺南人，區會童軍活動，歷年均有良好表現，深爲各方所稱許。爲配合童軍總會招募新成員運動，該區區會特於本年三月廿五日至廿七日，利用復活節假期，舉辦全區童軍大露營，定名爲「青少年康樂營」，同時爲了使更多非童軍青少年有機會參與童軍活動，體驗戶外露營生活，決定擴大露營對象，接納十一歲至十五歲非童軍男女青少年參加該項活動，透過深水埗民政處向區內互助委員會推薦，參加露營者共一百零二人，連同各旅童軍人數約共二百餘人，盛況空前。

營地在九龍西貢鄉官坑，該地風景幽美。營期三日兩夜，全場營地分爲四大分營，男女成員各佔兩個分營，分別由資深童軍領袖監管營務，並由女領袖專責管理女成員營地。營地活動計有營燈會、營火晚會、射箭、劍擊、先鋒工程等活動，各項節目，部分與童軍聯合舉行，部分由各分營主任依照成員需要特別設計。

三月二十七日下午舉行營地閉幕禮，是日應邀蒞營嘉賓有，深水埗體育康樂事務主任譚伯行，各區童軍總監領袖家長等四十餘人，由區會總監黃國材帶領嘉賓參觀營地設施，隨即舉行閉幕儀式。九龍地域總監吳鉅源致訓詞時讚許區會工作的成就，足爲各區效法。林成强副會長代表區會致歡迎詞，營地主任羅思義及黃國材總監分別提出工作報告及謝詞後，隨即頒發各項比賽獎品及紀念品，至下午四時禮成茶會招待各嘉賓。

這次大露營經費蒙區會名譽會長黃炳禮，余文倫；副會長羅光耀、韋基球、孔憲紹、雷炳霖、林成强、陳富良等慷慨解囊，使大會得以順利完成任務，區會深表謝意。

（又訊）九龍地域童軍會於五月十一日假座九龍國際酒樓舉行頒獎典禮，並設宴慶賀本年度榮獲獎章之友會委員。同學會小學教職員及該校一〇一旅領袖獲悉李鄭屋區名譽會長余文倫先生，義務司庫林成强先生均榮獲特殊服務獎章，相率參加是日宴會慶典，表現出嶺南人一家親精神！

嶺南大學文獻委員會啓事

嶺南大學文獻委員會副主席簡又文同學於本年十月廿五日上午八時在九龍塘寓所息勞歸主享壽八十三歲。

簡同學對於嶺南事功之關懷與貢獻至大。近年來推動籌組「嶺南大學文獻室」及搜集文獻等工作更爲努力。現竟與世長辭，文獻委員會同寅深感失了領導及推動主力。更希各同學秉簡又文同學數十年來愛護嶺南之精神，繼續支持文獻室之工作。

劉兆熊同學最近捐贈文獻室照片三十五幀，皆爲二十年代（或以前之照片）對母校歷史之考証極爲寶貴。尤以其中廿五週年紀念照片四幀，據劉同學提供之資料，此等照片是在一九二八年拍攝的。

「廿五週年」是「紀念」什麼？經過文獻室同人深入考據，認爲是慶祝「嶺南」的廿五週年紀念。因爲在一九〇三年，由CHINA CHRISTIAN COLLEGE改爲CANTON CHRISTIAN COLLEGE 亦即改名爲「嶺南學堂」。日期是一九零三年三月卅一日。

各同學如有珍貴的資料，請多多不吝提供，先此致謝。

本年七月以來收到下列各項文獻：

莫　道同學

民國三十八年五月「嶺南大學西南社會經濟研究所概況」。

(The South West Social and Economics Institute, Lingnan University, A Review of its Activities.) May 1949.

劉連勝同學

(1)私立嶺南大學學生自治會卅四年度幹事會全體職員合照。

(2)私立嶺南大學學生自治總會卅五年度代表會全體代表合照。

(3)第二十八屆授予學位典禮——畢業同學與校長教師攝於懷士堂前。

張惠長先生

惠長杯足球冠軍賽。

李瑞明同學

一九七八年十月攝，廣州康樂嶺南母校校景（甲）彩色底片四十四張；（乙）黑白底片三十張。

梁廷榮同學

一九四二雄社同人於一九三八年青山梁園。

黃啓鐸同學

(1)民國三十六年度嶺南大學理工學院概況。

(2)私立嶺南大學理科研究所招生簡章。

(3) Lingnan (Canton Christian College) 嶺南大學 Vol. XIV No. 2 Autumn 1948. Lingnan University Then And Now pamphlet 乙份。

(4)美國寄生蟲學雜誌有關陳教授生平紀事乙份。"In Memoriam, CHEN HSIN-TAO" American Society of Parasitologists, 1978)

(5)Lingnan University Bulletin No. 61, Catalogue of the College of Arts and Science, College of Agriculture, College of Engineering, and College of Medicine. Canton, China, June 1937.

黃鎮隆同學

(1)嶺南大學卅六年度下學期學生自治會全體代表留影合照一幀。

(2)私立嶺南大學三十六年度全校運動大會各項成績紀錄總表一份。

(3)一九四九年嶺南大學及香港大學聯合運動會秩序表一冊。

(4)嶺南大學三七年度校運會紀念章一個。

(5)L.U./H.K.U.紀念章一個。

(6)運動會及生活照片共十五幀。

劉兆熊同學

(1)廿五週年紀念照片四幀。

(2)南一鳥瞰照片兩幀。

(3)康樂一九二〇年代照片二十九幀。

陳其鏞同學

(1)「第一屆嶺南畢業生的齊社七老」一篇。

(2)其他詩詞大作多篇。

方崇森同學

「讀陳榮捷博士文集書後」大作及陳榮捷大作各一篇。

何蔭棠同學

大作「不言老」一篇。

余禮國同學

「一九二〇年的嶺南」照片五十四幀。

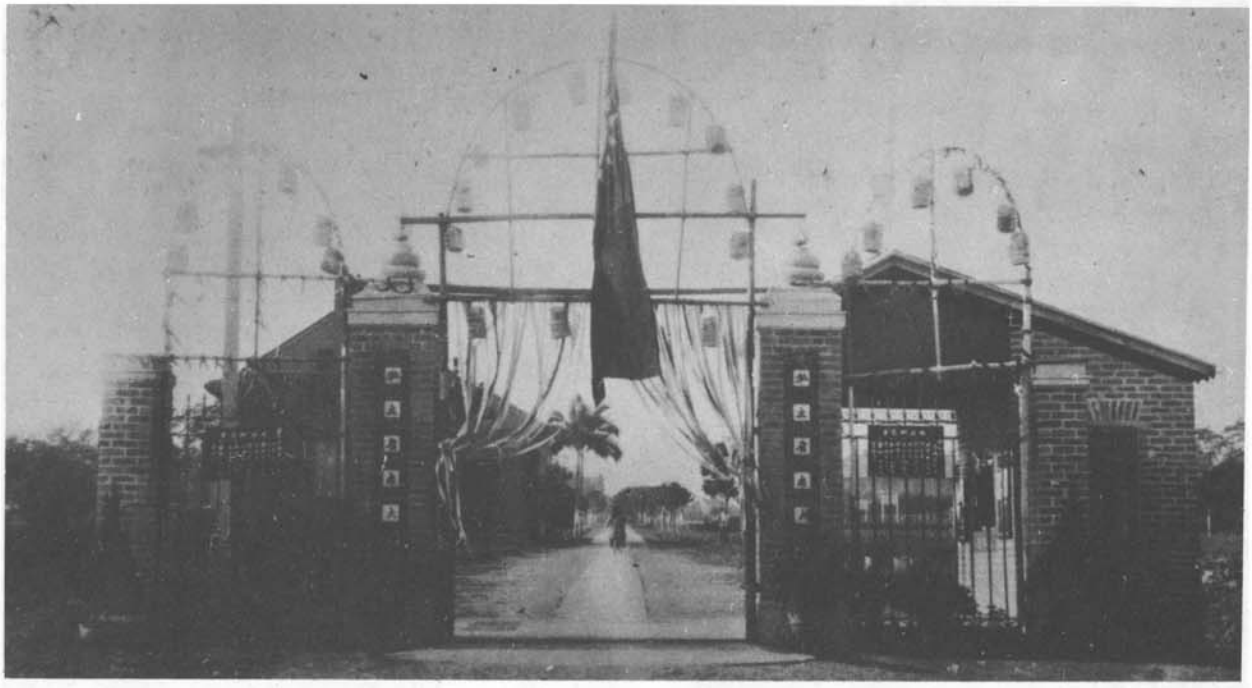

南大正門——廿五週年紀念時佈置。

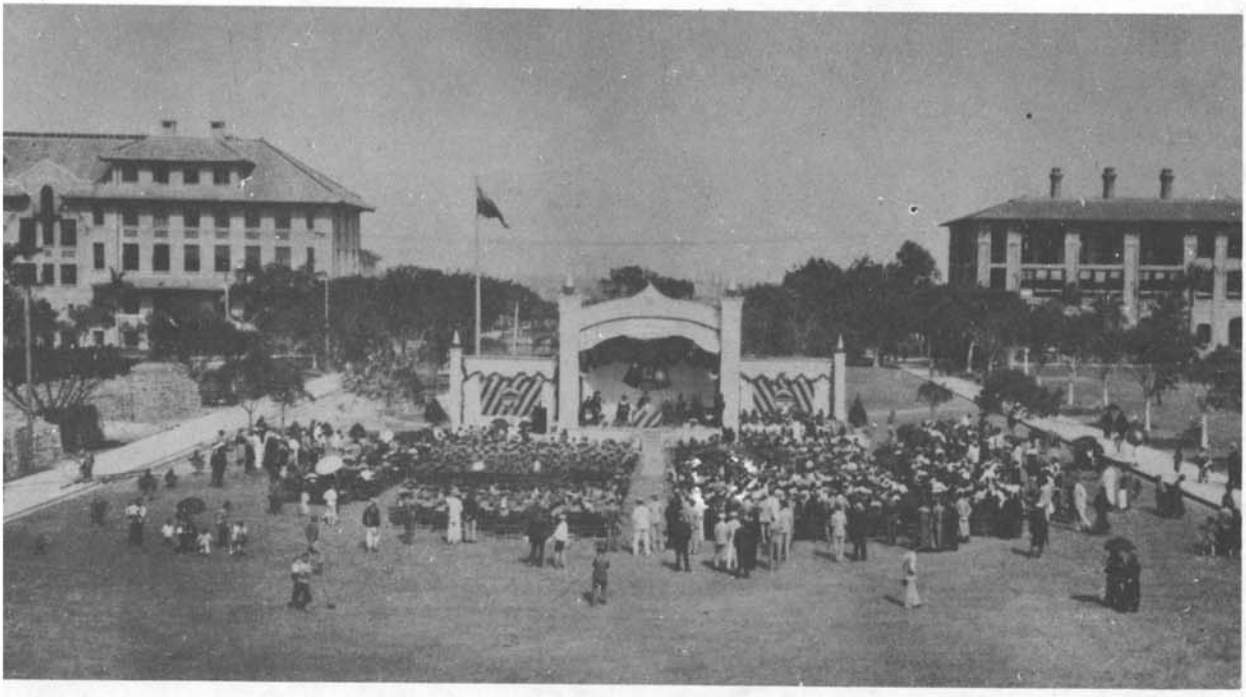

廿五週年紀念時之演講台

年紀念照片（劉兆熊同學珍藏）

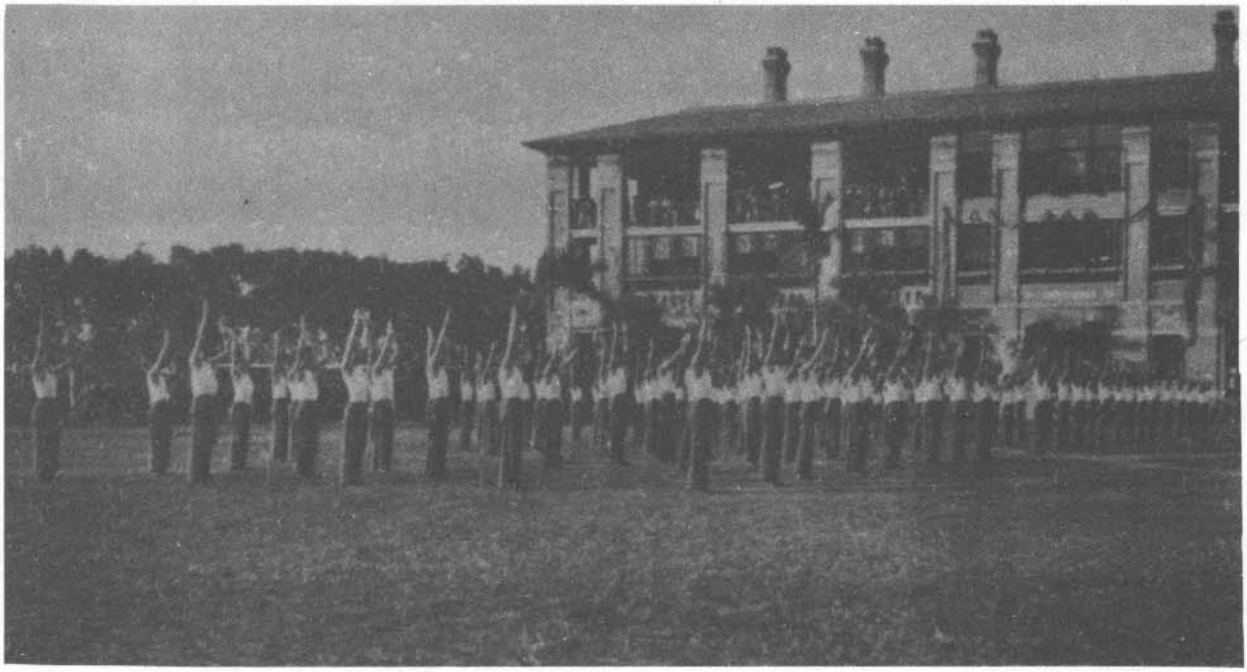

廿五週年陸軍團體操表演。

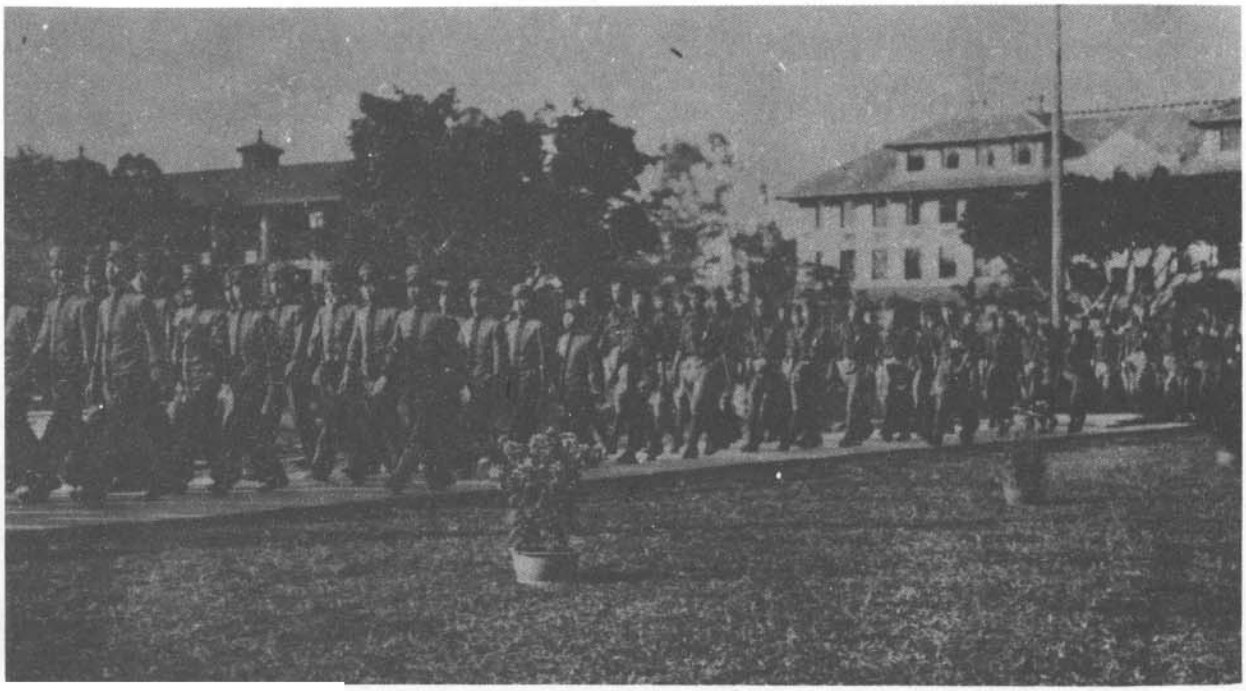

廿五週年陸軍團及童子軍軍操表演

由左下角起：雷澤榴、陳其鑣、鄭良斌，區允武，區其偉、區允武太太，岑作猷，潘則乾，霍幼植，何文錦，連寶城。

齊　社

區其偉同學爲嶺南最早期之留美學生（密芝根大學一九一四年畢業），數理化等科均優異。現事業成就，兒孫繼美，堪稱人瑞。區同學是現在齊社留港同學中最高齡之一位，春秋九十。齊社同人特於十月五日在嶺南會所設宴賀他的壽辰。

齊社七老之一的陳其鑣同學，特爲齊社全體社友撰一長聯爲賀：

區老學長其偉九秩榮壽

其才如天馬行空。名噪嶺南松柏健。

偉業比溟蛟躍浪。學從國外畎畝綿。

嶺南大學齊社旅港校友同賀

一九七八年九月五日公宴於嶺南會所

由左下角起：曹耀，伍樹榮，馬朝恩，李桂焯，丘維清，蔡錦泉，梁耀德，李卓行，何藻富，黃滌寰。

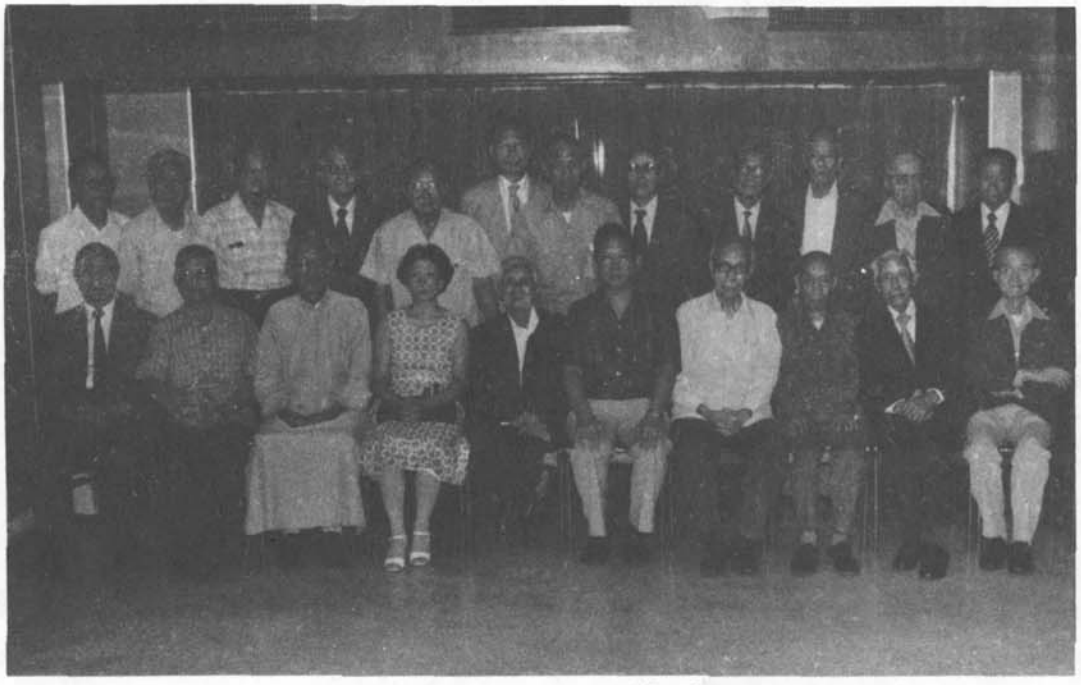

後排左起：丘維清，蔡錦泉，李桂焯，李卓行，伍樹榮，曹耀，梁耀德，葉大本，岑作猷，何藻富，雷澤榴，阮兆剛。

前排左起：馬朝恩，何文錦，潘則乾，區允武太太，區其偉，區允武，連寶城，陳其鑣，霍幼植，黃滌寰。（二）

剛社（1934）

正副會長領導有方理應永任

剛社社友十數年來一直舉行星三茶聚，風雨不改，甚至有時十號颱風訊號高掛，仍有社友依時蒞臨者，數年前茶聚地點改在灣仔六國飯店，由該時開始，每星期六天（星期日除外）都有舉行，人數有多有少，最多時有十五六人，要兩桌才能容納。部份社友因工作關係或其他原因，未能參加茶聚，因此每年例必舉行聚餐，以資聯歡聚舊。

本年度聚餐於九月二十一日晚上假座禮頓道醉龍樓菜館舉行。是日上午十一時炳彪嫂，蔭宗嫂，華柱嫂及梅姑娘先後到達現場，展開二十四圈馬拉松雀戰，下午四時，國元，錦鎏，平叔及茂叔另辟戰場，五時後各社友陸續到會。

七時半全體拍照留念，繼由社長莫慶榮致開會詞，並提議另選賢能繼任正副社長，但遭全體社友反對，一致認爲正副社長一向領導有方，理應終身任職。結果一致贊成通過，席間社長宣佈古潤章同學將於明年初夏有添丁之喜，古同學去年續絃，但欠却我們一餐喜酒，現他答應將來弄璋或弄瓦，一定請各社友飲薑酌，以作補償云。劉登副社長報告收到三藩市「加料」及「芋頭」來信稱大埠各社友，現正籌集一筆款項滙港，作爲我們聯歡大會之費用，多謝三藩市各社友。

晶社（1936）

歡宴楊華超同學

一九三六年級晶社同學於七八年五月卅一日假座嶺南會所舉行叙餐會，歡宴楊華超同學蒞港。楊君離校四十餘年，一向在美國三藩市經商，並開設楊華超實業公司，經營地產物業生意。楊君對母校愛護備至，一九六七年間曾任三藩市嶺南大學同學會會長，對會務貢獻甚大。

是日到會之同學有郭文昭、潘祖芬、林安、劉文漢、莫錦鎏、黃頌宣、陳式豐、陳棉生、蔡惠發、潘永炎、黃學信及唐松筠等。

晶社同學歡宴楊華超

（後排）唐松筠，黃頌宣，莫錦鎏，黃學信，劉文漢，陳式豐。

（前排）蔡惠發，郭文昭，潘祖芬，林　安，楊華超，潘永炎，陳棉生。

日社（1938）

十二月十二日是個好日子

屈指一算，今年的日社同學剛好是畢業後的四十週年了。選定十二月十二日（星期二）作爲一個紀念的日子，雖然慶祝的辦法和地點都未確定，早點宣佈好讓散處各地的社友知道，屆時能抽空返港同叙，當是一件樂事。經過一番整理和調查的工作，發覺社友的通訊地址和電話確有很大的變動，難怪每期嶺南通訊的寄出有不少因投遞不到而退回了。查日社每次叙餐會約發出通函五十封，再用電話向各社友聯絡，多在嶺南會所舉行，到會人數總在四十人以上，常常筵開四席：三席社友，一席太座，習以爲常。有人說日社叙餐的特點，是沒有人打麻雀的，可能是各社友都掛住傾談，倍感親切吧。今年四月十八日，因社友司徒棠夫婦回港渡假，我們在嶺南會所舉行晚宴歡迎。又九月十五日，因社友陳天元夫婦將移民加拿大，及社友劉俊夫婦由美返港小住，我們又舉行一次歡送及歡迎的晚會。社友黃壽林退休後在美國定居，四月間與太太返港，亦有參加我們四月十八日的晚宴。又悉前社長余國定夫婦於九月間由溫哥華參加回國觀光團，現正在大陸遊覽，十月中會經港返加，我們正留意他們的歸期，希望屆時能約到他們，短期內再舉行一次晚會叙了。今次得嶺南通訊之助，刊登社友最近通訊地址，倘有錯漏或應補遺之處，希盡快通知社負責人，林千文，歐陽德修或蔡念蘇社友，以便更正。料散居各地社友的地址，錯漏之處更多。幸好查得各地起碼有一兩位社友的地址和電話，各社友如赴外地旅遊，希望憑一兩位社友線索之助，有機會得更多其他社友消息也。

歐陽德修	香港摩利臣山道78號9A	H-747525
陳樹彬	香港畢打街中建大厦1327室	H-226794
陳啓鈞	九龍青山道兼善里11號五樓	K-712474
陳寶燊	香港北角青華街1號青華大厦A座六樓	H-710751
鍾漢武	香港皇后大道中181號敬豐公司西藥部	H-443111
何俊邦	中建大厦733室	H-222763
許兆華	九龍何文田村八座819室	K-018802
許公逵	香港堅道130十五樓A	H-244308
許士芬	香港中建大厦頂樓中建企業有限公司	H-226154
林千文	香港劉提頓道27號地下	H-497773
林文贊	香港天后廟道24號三樓	H-701690
林兆濤	香港跑馬地聚文街14號二樓	H-741374
林敬隅	香港北角英皇道五洲大厦六樓M座	H-710577
李枝榮	香港肇輝台騰黃閣B7座	H-742258
李志雄	九龍美孚新村百老滙街66號C十樓	K-721246
黎仙裁	香港毓秀街15號金毓大厦4A座	H-751992

劉有鈞　香港跑馬地山村台23號二樓　H-725085
劉蔭祖　香港中建大厦1625室揚永昌先生轉　H-230510
梁壽曾　九龍塘施他佛道 9 號　K-361747
呂和祥　香港薄扶林道45號二樓　H-499427
盧榮漢　九龍太子道 303 號六樓C座　K-017886
盧榮鏗　香港德輔道中 259 號嘉華銀行大厦三樓　H-457001
伍超羣　九龍又一村壽菊路10號　K-806369
吳達維　九龍愛民村新民樓 813 室　K-047211
吳達建　香港灣仔史超域道 3 號地下　H-723549
吳潤潘　香港軒尼詩道 183 號三樓　H-739941
邵乃茵　九龍河內道16號四樓　K-661545
莫華昆　九龍新蒲崗爵祿街74—76號廣東銀行　K-270145
麥兆鎏　香港鰂魚涌華蘭路 4 號惠安苑F1203　H-634632
石柏齡　九龍塘義德台 4 號地下　K-364418
蔡念蘇　香港舊山頂道 3 號錦園C座四樓　H-221713
曾恩波　香港高士打道64號華夏大厦20/F 香港時報　H-277885　H-279321
譚佩琰　九龍石蔭村和宜合道 192 號B座三樓 2 號　12-255552
唐非洲　香港北角琴行街二號D二樓　H-633507
唐美洲　香港文咸東街40號唐拾義藥廠有限公司　H-440482
譯亮星　香港英皇道錦屏街東發大厦B 7 十三樓　H-630973
曹明安　香港雪廠街球義大厦 301 室　H-233209
錢瑞生　香港銅鑼灣希雲街13A 七樓　H-775289
黃文海　香港般含道62號A三樓B座　H-496395
黃時天　新界洪水橋丹桂村8B號　NT-767271
楊永昌　香港中建大厦1625室　H-230510
黃炳沾　香港肇輝台騰黃閣B 7 座李枝榮轉　H-742358
容慶福　香港渣甸山衞信道29號二樓　H-773335
葉秉熊　香港麥當奴道38號B地下　H-258662
余廣才　香港蒲魯賢徑七號五樓　H-229862
余梓茂　九龍山林道14—16號達榮大厦五樓C座　K-690316
孫治平　香港士丹利街16號騏利街16號騏利大厦 203 室安運公司　H-220626
周公毅　台灣北市南京東路三段九號四樓　遠東航空公司　Tel:561-6344
曾廣全　台灣台北市信義路四段 263 號十一樓之六　Tel:708-6832
黃田昌（黃頌昌）　日本橫濱市中史區中史郵便局私信箱 188 號　Tel:045-902-1155

司徒棠　Tong Szeto
41 Macquarie Street, Chatswood 2067
Sydney N.S.W., Australia　Tel: 4113001

陳天元　Tin-Yuen Chan
773 Village Green Ave.,
London, N6K, IH3, Ont.,
Canada　Tel: 519-472-4034

張元聰　Y. C. Cheung
45 Huntingdale Blvd., Apt. 1701
Agincourt, Ont.,
Canada　Tel: 416-497-4084

王紹仁　S. Y. Wong
70 Simeon St. Kitchaner, Ont.
Canada N2H IS5　Tel: 519-578-4749

林有燊　Lam Yau Sich
132 Park Valley Dr. S.E. Calgary,
Alberta T2J 4N5, Canada Tel: 403-278-0672

余國定　K. T. Yue
5525 Balaclava St.,
Vancouver 13 B.C.
Canada　Tel: 263-5548

陳榮士　Chan, Wings
4133 Kirkham Street
San Francisco, Ca. 94122
U. S. A.　Tel: 681-6633

劉　俊　Lau Chun
4928 Busch Blvd.,
Tampa, Fla 33617
U. S. A.　Tel: 813-988-8182

劉紹熾　Lau, S. C.
313 Northgate Dr.
Modesto, Ca 95350
U. S. A.　Tel: 523-3348

李業田　Y. T. Lee
1760 Avenida Entrada
San Dimas, Ca 91773
U. S. A.　Tel: 714-599-1093

梅賢焯　Moy, Chuck Y.
574—44th Ave.
San Francisco, Ca 94121
U. S. A.　Tel: 386-6154

蘇培業　So, Pui Yip
2233 Judah St.
San Francisco, Ca 94122
U. S. A.　Tel: 566-4952

黃壽林 Wong Shau Lam,
909 Tara Hill Dr.
Pinole, Ca 94564,
U. S. A. Tel: 758-4465

黃榮均 Wong Wing Kwan,
14445 Gridley Rd.,
Norwalk Ca 90650
U. S. A. Tel: 868-8152

梁健卿 Leung, Joseph,
5423 Brittany Ave.,
Riverside, Ca 92506,
U. S. A. Tel: 714-686-1136

白選之 Pak, H. C.,
1732 Orchard Hill Lane,
Hacienda Heights Ca 91745,
U. S. A. Tel: 213-965-9706

李國雄 Li, Kwok H:
1716 Muford St.,
Evanston, IL. 60202
U. S. A. Tel: 312-328-8956

陳錦源 Dr. C. Y. Chen,
110—50, 71st Rd. Forest Hills,
Queens, N.Y. 11375,
U. S. A. Tel: 212-261-2688

鄧錫芳 Sek-Fong Tang,
207 Catalina Rd.,
Fullerton, Ca 92635
U. S. A.

梁文錦 George Leung,
38 Mott St.,
New York, N.Y. 10013,
U. S. A. Tel: 212-962-6788

梁蓀彥 Soon Y. Leong,
40 Mott St.,
New York, N.Y. 10013,

梁定皖 Ting-Wan Liang,
Bache Halsey Stuart Shield Inc.,
666 Fifth Ave.,
New York, N.Y. 10019. Tel: 212-977-8534

梅景雄 King Hung Mui,
79 Mott St # 10,
New York, N.Y. 10013,
U. S. A. Tel: 212-962-3054

梅捷揚 T. Y. Moy,
90—10,50th Ave.,
Elmhurst, N.Y. 11373,
U. S. A. Tel: 592-4426

唐景堂 K. T. Tong,
2313 Halsey St.,
Union, N.J. 07083,
U. S. A. Tel: 201-964-3671

黃梓川 Dr. T. C. Huang,
3200 N., 36th Street,
Milwaukee, Wisc. 53216,
U. S. A.

黃國泰 Kwok-Tai Wong,
21214 Park Villa Dr.,
Memorial Parkway,
Katy, Texas 77450, U. S. A.

曹奕煌 Tso., Yick Wong,
105 Nottinghill Rd.,
Brighton, Mass. 02135,
U. S. A. Tel: 617-782-5344

呂翹輝 Lui Kew Fye,
32B, 43 Moh Guan Terrace,
Singapore 3

楊國亮 Yeung Kwok Leung,
1-A Lantana Ave.,
Singapore 10 Tel: 668998

夏平光 Hah Pin Kwong,
13 Brewster Road,
Ipoh, Perak,
Malaysia Tel: 74037

鄧錫齡 S. L. Tang,
40A Jalan Assam Kumbang,
Taiping, Perak,
Malaysia Tel: 823385

梁鼎燊 Leong Teng Sun
5 JLN., 5/6B P.J. Pataling Java,
Kuala Lumpur,
Malaysia Tel: 51384

鮑東生 Pao Tung Sheng
United Malaysian Steel Mills BHD.
No. 1—5 Road 13/6
Petaling Java,
Selangor, Malaysia Tel: 03-774622

李智文 Lee Chee Boon
121—S Western Rd.,
Penang, Malaysia, Tel: 63219

黃崇德 S. T. Wong
911 New Road, Talat Noi,
Bangkok,
Thailand Tel: 36419

暉社(1939)

譚家阜同學伉儷於七八年秋季曾暢遊美國及加拿大東部，在紐約曾與譚克農同學會面，張經燦同學通電話，聞說李福林同學經已去世。

在多倫多蒙黃務本同學伉儷盛情招待。務本與誦詩是誠心教徒，現在連打麻雀也戒了。

*　　*　　*

黃務本同學之千金慧雲小姐於九月在多倫多與許楨陽教授之令郎光導共締良緣。

*　　*　　*

龔健民同學服務加拿大聯邦政府從事印第安人凡十四年，建樹良多，最近榮休並獲頒獎狀。

龔同學退休後，膺溫高華新民國報社長兼總經理職

龔健民同學近在加拿大聯邦入籍法庭行移民入籍禮，圖中左三爲龔健民同學與女法官、騎警及中西工作人員合照

一九三九（暉社）同學通訊地址

區錫齡　香港銅鑼灣商業大厦21樓　5-772136
陳觀康　香港大道中陸海通大厦 402 室大同企業公司　5-237051
　　九龍亞階老街 120 號十樓B座　3-033291
陳君澤　香港灣仔軒尼詩道 417 號二樓公明電器行　5-748321
　　堅尼地道萬茂台六號四樓　5-271513
陳君儆　香港黃泥涌道51號翠谷樓B座二樓　5-762666
周振强　香港大道中興瑋大厦 605 B 室大興洋行　5-229249
　　香港高街17號五樓　5-497480
趙福安　香港大道中興瑋大厦 302 室昌生行　5-243705
　　香港黃泥涌道51號A座翠谷樓13樓　5-775317
方榮福　軒尼詩道393—407號東區商業中心七樓　5-727282
　　中央商業管理書院　5-737808
　　香港薄扶林道94號碧林閣D 座九樓　5-871659
郭光漢　香港筲箕灣西灣河街 159 號四樓　5-604186
李溥銘　九龍亞階老街138—140號九樓A座　3-017700
李冬青　香港大坑道13號麗星樓八樓B座　5-772933
李世明　香港羅便臣道95號C座四樓　5-223268
盧祖潤　九龍歌和老街二號E座二樓　3-360976
呂和祥　香港薄扶林道45號二樓　5-499427
黎康寧　北角渣華街 158 號四樓
劉瑞彬　九龍太子道 241 號九樓
梁國基　九龍土瓜灣下鄉道41號山海大厦E座 6 樓　3-65831
馮展雄　香港渣甸山布思道九號16樓B座　5-796584
馮葆鋆　九龍美善同道四十九號五樓　3-047224
馮佑增　九龍何文田街八號八樓A座　3-040520
馬暢葉　九龍美孚新邨萬事達廣場15號D座12樓　3-732829
馬　瑗　香港天后廟道92號七樓　5-707756
石栢齡　九龍塘義德道義德台四號地下　3-364418
黃家聰　香港愛羣道愛羣大厦1308室　5-735407
衞啓宇　新界沙田第三街 405 號二樓　12-612823
黃新普　九龍塘對衡道十一號A　3-361518
韋志仁　香港活道34號三樓　5-720354
黃啓鐸　香港瑪麗醫院　5-468121　EXT328
左耀明　九龍窩打老道70號 9 樓C座　3-039303
楊永濟　香港干諾道西58號義和隆米行　5-484465
　　香港雲咸街五號勝利大厦 102 室益大行　5-260302
余纘寧　香港山村道29號B—13　5-723318
余仕安　香港禮頓道44號八樓D座　5-775874
阮兆剛　香港德輔道中 112 號二樓順安有限公司　5-446774
　　香港銅鑼灣道 120 號三樓　5-701514
葉玉濤　九龍城太子道 362 號A座六樓　3-827607
羅毓源　澳門比利那街十號
張經燦　Kennie Chang
57—13, 159th Street,
Flushing, Queen's, N.Y. 11365,
U. S. A.　Tel: (212) 353-5084
羅俊傑　C. K. LAW
Blue Lotus Restaurant
3130 Olentanat River Road,
Columbus, Ohio 43202,
U. S. A.
林　正　Robert C. Lam
3413 Montavesta Road,
Lexington, Ky. 40502
U. S. A.　Tel: (616) 266-5897
岑堡波　P. P. Sham
3413 Sycamore St.
#14 Oakland, California 94612
U. S. A.　Tel: 452-3083

譚家阜　Tam Kwong Kwok
61 Welker Court,
Campbell, California 95008
U. S. A.　Tel: (408) 374-8925

龔健民　Dick Kung
3416 W. 30th Ave.
Vancouver, B.C.
Canada V6S 1W4

黃務本　M. P. Wong
44 Walmer Road, Apt. 602,
Toronto, Ont. M5R 2X5
Canada　Tel: 416-922-1934

關維義　Kwan Oei Jie
4A, Djalan Suasa, Medan,
Sumatera Indonesia

蔡昌鑾　Tsai Chang Lwan
Rua Alvorada 260, Vila Olimpa,
Sao Paulo, SP,
Brazil

司徒蕃　Zeto Fan
235 West, 108 Street, Apt. 6,
New York, N.Y. 10025
U. S. A.　Tel: 865-5764

譚克農（宗爲）　C. W. Tam
744 Neptume Avenue,
Brooklyn, N.Y. 11235
U. S. A.
Office: North American Bank Tel: 891-3537

鄭光裕　Andrew Cheng Kwong Yee
802/8 Broughton Road
Artarman 2064
N.S.W. Australia

忠社（1940）

莫乃承社長歡宴社友

一九四〇年忠社本年度社長由莫乃承君出任，並於十一月十日假座嶺南會所歡讌各社友，筵開兩桌，老友見面難免「牙較一輪」，手談幾圈，盡歡而散。爲響應嶺南教育機構擴展教育，忠社認捐課室壹間，除部份捐款已送交教育機構外，其餘正在陸續收集中。

曦社（1948）

離校卅年聯歡大會

一九四八年級曦社在港同學，爲紀念該社離校卅週年，將定於本年十二月二日（星期六）假座希爾頓酒店舉行聯歡會以示慶祝。該社爲愼重其事特選出鄭亞清、郭文藻、楊蔭恕、羅光耀、韋元龍、韋基華、車銳淇、張之虎、方永光、關少嫻、張秀梅、十二位同學爲籌備委員會委員，負責大會各項進行事宜。籌委會已於九月廿七日發出通告邀請海外同學返港參加，並通函留港社友踴躍參加闔第光臨共享快樂時光，務使這卅年一次的盛會永誌難忘。

各社友如尚未接到該項通知請即與方永光同學（五—二三四〇九一）或張之虎同學（五—七四五三七六）聯絡爲盼。

社友施于國君任教新嘉坡理工學院多年。嗜愛高爾夫球。公餘時恒與友輩操球於當地高爾夫球會。十二月十日與其子（現服役於新嘉坡陸軍爲少尉）同獲當地球會十二月錦標大賽冠軍。父子同時獲獎成爲佳話。翌日報章。亦有登載其事。各社友如往新嘉坡遊覽，施君當盡地主之誼，愛好高爾夫球之社友更可乘機與施君作牙較大賽。

勵社（1949）

歡宴梁慶、曾寶羣、陳曼虹

十月二十六日假嶺南會所設讌聯請社友陳曼虹及梁慶，曾寶羣夫婦，是夕筵開三席，先由社長梁謹紹請陳、梁同學致詞話舊，陳同學回港探親後返美，而梁同學夫婦則往泰國經營農場，是夕參加者有社長梁謹紹，黎少華，韋基球，黃迪和，周啓賢，盧秀妍，盧世農，周閩梅，周越梅，羅秉康，連琯嫣，周基傑、簡慕貞，楊果銀，許國香、廖瑞芬，趙文佑，張秀梅，潘演强夫婦，黃玉貞，陳靜嫻，陳覺念，李希旻，韋碧素，阮銳堅，鍾汝坡，周保泉，馮國榮，余文茂，曹文達，趙耀强，歐陽鎏等數十人，直至晚上十時半才散會。

又本社籌募壹萬五千元捐建嶺南中學課室事，現收到之捐款已達致目標之八九，請各社友大力支持，再接再勵，以期早日完成目標云。

鵠社（1976）

同學通訊地址

余啓鴻	香港高街100號瑞華閣18/F A座	H 491961
陳紹榮	香港寶馬山道2號豪景大厦19樓A座	H 714513
陳順銓	九龍太子道303號7樓C座	K 018492
楊金嫆	香港百德新街珠城大厦16樓B座	H 777886
蘇澄源	香港英皇道408號2樓	H 716081
鄧妙玲	（同　上）	H 716081
李少雅	九龍荔枝角九華徑荔灣花園A2 6/F	K 739945

陳惠貞	香港灣仔寶靈頓道15號 6 樓	H 748025
羅宇平	新界坪洲永興街19號A三樓	H 983523
黃廣源	香港堅道119—125號20樓C座	H 257939
劉家寶	香港北角錦屏街47號 3 樓D2	H 632719
鄺家俊	九龍何文田街28號 2 樓	K 033052
黃健文	香港西灣河太祥街太祥樓10樓 9 號	H 605473
黃美蘭	香港春暉道 5 號大坑台2102室	H 777431
林潔玲	香港跑馬地藍塘道 2 號 6 樓	H 733050
洪世蕃	九龍紅磡差館里14號三樓68室	K 624162
江永强	九龍官塘月華街40號萬福大厦1206室	K 441518
余穗邦	九龍官塘牛頭角道花園大厦紫蘭樓 113	K 353588
何少華	香港中環歌賦街17號 2 樓C座	H 452940
劉煦光	香港北角渣華道41號 4 樓	H 716269
李勇平	香港天后廟道70號威景台1605	H 780954
馮金海	九龍常盛街67號20/F B 座	K 023268
王德明	九龍大角咀埃華街99號 6 樓 6 號	K 964627
梁超明	香港灣仔莊士敦道 197 號地下	H 753885
陳弍堂		H 569424
蔡來遵	坪洲永安街21號	
張淑玲	香港西環高街 103 號 4 樓	H 475612
劉北發		NT 256179
廖達頤	長洲大新街28號地下	NT 981474
譚永鴻		H 750453
黃尙誠	香港洛克道 419 號四樓	H 726641
歐陽熹	香港北角宏安道三號二樓	H 787072

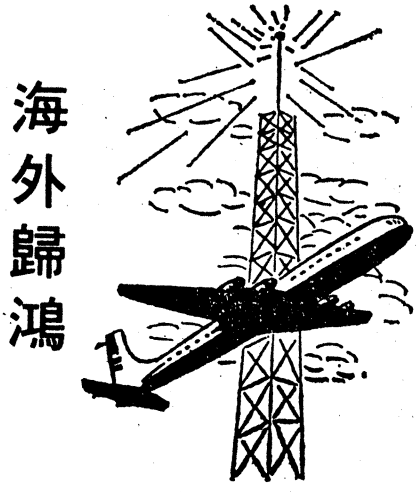

暹羅同學會

嶺南大學香港同學會　世能
嶺南教育機構籌募委員會　德泰、永庥
嶺南大學香港同學會秘書
兆剛諸學兄鈞鑒

啓者：頃接貴會暨嶺南教育機構來函呼籲籌募嶺南教育擴建經費包括興辦故鍾榮光博士紀念中學。小弟與郭文彬老師暨諸旅泰校友經蹉商後，一致認爲宗旨純正，艮以愛護母校，實爲我旅泰嶺南諸子之職責。今弟不才，特發起旅泰嶺南人嚮應此一有意義之善舉。故藉在本年十月十四日秋季晚會聚餐中，分別顧諸在座校友，同心協力，慷慨解囊，共襄善舉，今已大功告成，雖云募款不多，但求集腋成裘，冀使此巍峩堂構，得以早觀厥成，他日嶺南教育事業，發揚光大，永垂不朽，族泰同人，略盡棉力，必也同感驕傲，倘將來續有捐輸，當再滙上。茲特將捐款校友芳名臚列於下，祈將發表於嶺南通訊錄中，以昭公正爲感。

顧問	郭文彬老師壹仟銖
會長	任紹輝——壹仟弍佰銖
幹事	蔡志偉——壹仟銖
幹事	林迪强——壹仟銖
幹事	吳乘俠——壹仟銖
幹事	梁永標——伍百銖
幹事	黃崇德——伍佰銖
幹事	蔡志雲——伍佰銖
幹事	鍾子亭——伍佰銖
幹事	蕭維善——伍佰銖
幹事	周淑喬——伍佰銖
幹事	張玉卿——伍佰銖
幹事	余炳沐——伍佰銖
幹事	馬學明——伍佰銖
幹事	謝淑玲——伍佰銖
幹事	駱人駿——伍佰銖
幹事	鍾兆雷——伍佰銖
幹事	何守敬——四佰銖
幹事	李子賢——四佰銖
幹事	鄺錫乾——叁佰銖
幹事	周貴濂——叁佰銖
幹事	伍亞力——弍佰銖
幹事	尹學英——壹佰銖
幹事	黃麟周——壹佰銖
幹事	鄭國民——伍佰銖

總結計共泰幣壹萬叁仟伍佰銖正（Tol: 13,500.00）
伸港幣叁仟壹佰零叁$3,103.00元

適弟最近被邀赴穗參加秋季交易會，將於下月上旬左右，回程時親自携同此筆擴建經費，到貴處呈上，以清手續，聊表合力同心之誠意也。諸多費神，至希鑒亮。便中，尤望代向校長勵文學兄致最深敬意。不勝感激，專此敬請

籌棋

愚弟紹輝手書

啓者：十月廿八日呈上一函，諒已早呈台覽，並約謂將於十一月上旬由穗回程時將親自携同擴建故校長鍾榮光博士紀念中學擴建經費捐款事，但因行程失諸預算，不克親臨致候。弟今已回泰多日，謹將此款由郵送上，計15/11/78 HANG SENG Bank 仄 1AF 726588 $3,103.00希將款人數，並擲回收據，以正手續爲荷。雖云此地同學人數不多，捐款有限，但以衆志成城，得以集腋成裘，冀使此巍峩堂構，早觀厥成，永垂不朽，旅泰同人，有厚望焉。

專此敬請

籌祺

愚學弟紹輝頓

再者：頃接永庥學長弍日來函，語多勉勵，弟當照指示而行，勿介。

弟輝再字

星洲同學會

高爲鐵會長逝世

高爲鐵同學（一九三一、英社）不幸於去年十月五日因肺癌逝世。

七日晚追思會除由牧師致悼詞外，由簡子超同學追述高君生前事蹟特別表揚其「爲神、爲國、爲嶺南」精神，及高君追隨其先君冠天先生創辦星洲分校偉業。

高君生前在足球、網球方面成就極大。

簡子超同學語重心長引人追思，親友動容。

高君歷任星洲同學會長凡七、八年，知者無論前輩、後輩均引爲至交。

高君辭世實爲同學會一大損失。

會務現幸有李兆齡副會長代理，以李同學之熱愛母校、交流廣闊，相信必能繼續推進會務，發揚紅灰精神。

澳洲同學會

余從安會長讓賢改任顧問兼財政
方錫基牧師繼任區綺蔓郭紹林居副

澳洲嶺南同學會自於九年前成立以來，均由余從安會長領導，由於余同學之熱愛母校，既出錢，又肯出力，使寄居於澳之紅灰兒女，常有機會歡叙一堂，務使嶺南同學雖寄身外地，亦如在南大之一家親，可謂嶺南人之模範，厥功甚偉。

最近余君已屆退休之年，且旅外之時間亦頗多，所以是次理事會改選之時，力辭會長一職，而祇肯接納理事仝人所委就之顧問及兼財政事項，所以理事會同人祇有尊重余君之主旨而通過，茲將是屆理事會職員名單列下：—

顧問：　余從安

會長：正—方錫基	副—歐綺蔓，郭紹林
書記：正—鄭光裕	副—鄔振康
財政：正—余從安（兼）	副—周克成
總務：正—周昭遇	副—王春炳
生活：正—朱紹祺	副—蕭亮羣，區元侃
聯絡：正—王裕蓉	副—關秉權

又該會之通訊地址，今後亦改設方錫基牧師所主持之華人長老會禮拜堂，方同學素來熱愛嶺南，常將該禮拜堂借出以爲嶺南同學開會之用，今當選爲同學會會長，可謂深慶得人，行見今後之同學會會務發展方興未艾也。

新通訊地址：

The Lingnan Alumni Association of Australia,
C/O Rev. S. K. Fong,
The Chinese Presbyterian Church,
Crown & Albion Sts.
Surry Hills N. S. W.
Australia 2010　　Tel. 31-7459

以後如有任何函件或刊物，請照新址投寄爲盼。

澳洲同學更改地址

同學梁惠基，亦屆退休之年，故於年前將其在雪尼所經營之豆腐廠轉讓別人，遷居於昆士蘭之黃金海岸，新地址如下：

Wai Kee Leung,
16, Myall Street,
Southport, Queensland

鄭光裕同學（一九三九）自年前從聖誕島辭職歸來後曾大病一場，住醫院數月，幾乎埋單，幸今已復原，但遷居新址：

Andrew K. Y. Cheng
802/8 Broughton Road.
Artarmon 2064 N. S. W. Australia

任社關秉權同學，新遷居於下列地址：
Mr. B. K. Quan
77, Waterhouse Ave.
St. Ives 2075 N. S. W. Australia

謝南昌同學，九龍總商會會長謝伯昌之弟也，年前移民來澳洲，地址如下：
Mr. N. C. Der
12, Fitzroy St.,
Croydon 2132, N. S. W. Australia

陳作澄同學於一九七四來澳，爲音樂教師，現居新址：
Mr. Phil Chan
10, Oslo St.
Eastwood 2122 N. S. W. Australia

三藩市

同學會歡宴陳德泰

三藩市嶺南大學同學會六月二日下午七時假會所設自助餐歡宴陳德泰同學，參加者林逸民，鄧祖蔭，李聯禎夫婦，方崇森夫婦，梅福堯太太，李灼堃夫婦，曾澤宏，徐錫慈夫婦，嚴泮欣，嚴泮階，鄺至毅，陳家懌，楊灼興，梅賢焯，李錫彭，劉春華，任可能，楊華超夫婦，郭志勇，黃炎平，黃志尹，梁榮勳，陳伯芬，劉載和夫婦，黃吳信珍，黃燕京太太，趙善材太太，鄺炳舜太太，陳伍智貞，林鴻飛，黃西平夫婦，關和章，劉建元夫婦，李思夫婦，劉耀寰，梁潤熙，黃維利太太，余郇民，陳榮士夫婦，伍滌塵，梁寬，謝欽哲夫婦，黃炳霖夫婦，梁卓芹夫婦，周威存夫婦，黃壽林夫婦，鄺至强夫婦，陳錫照，伍微之，黃其練夫婦，李錫彪等七十餘人。

會長劉建元致詞歡迎，鄧祖蔭介紹陳同學講話，報告香港嶺南機構發展計劃及最近興辦鍾榮光博士紀念中學及興建教職員宿舍事，呼籲海內外同學有錢出錢有力出力合力支持以達其成云，場面氣氛極爲熱鬧，彼此談笑風生嶺南一家親精神洋溢一堂。

嶺南之光！ 華裔之光！
嚴泮欣榮任
加州法律修訂委員

三藩市名律師嚴泮欣同學（榮社），最近奉加州州長布朗任命爲加州法律修訂委員會委員，嚴同學爲我華人擔任此項職務之第一人。

加州法律修訂委員會(California Law Revision Commission）爲負責起草修訂現行加州法律之最高機構，全部委員七人，其中兩人爲加省上下議員，其餘五人均爲法律界極負聲望，並有學術地位之法律界人士。嚴同學出任此項職務，實爲其在法律界職業上及學術上之一大榮譽。同時亦爲我嶺南同學及美裔華人之極大光榮。相信嚴同學今後必將爲我華人以及少數民族獻其所長，使加州法律更能符合全州人民及少數民族之需要也。

嚴泮欣同學在市執業律師多年，曾任檢察官，市教育委員會主席，市參議等職，今年又膺選中華總商會第一副主席，熱心服務，於社會事業及僑胞福利，獻替良多。美西同學會特於十月十七日在亞洲園酒家，歡宴嚴同學伉儷。

三藩市同學會宴賀
陳榮捷榮膺中央研究院院士

三藩市嶺南同學會於九月一日晚公宴陳榮捷教授以慶祝渠榮膺中央研究院院士銜其同級辛社社友劉耀寰馮良玉黃延凱亦參加盛會追維歡會之時間雖暫精神之慰藉無窮爰請方崇森同學爲之攝速影一幀藉留鴻爪之念焉。

圖由左而右：陳榮捷，李惠馨，馮良玉，劉耀寰，黃延凱夫婦

嶺南大學同學會於九月一日（星期五）晚在會所設宴恭賀陳榮捷博士榮任中央研究院院士。陳氏伉儷最近由費城抵達三藩市旅遊，並訪問各地同學親友。

陳博士早歲畢業嶺南大學並領哈佛大學哲學博士銜，歷任嶺南大學，夏威夷大學，匹次堡大學，戚威大學，哥林比亞大學中國哲學文化教授，專門研究宋明理學，著譯書籍十二本，論文百餘篇，散見港台歐美印度日本各學報。

陳博士今年七月被選爲中央研究院院士，中央研究院爲我國最高研究學術機關，院士凡數十人「嶺南人」之爲院士者，陳氏爲第一人，誠爲嶺南同學之光。

七時開始餐會，餐畢由嚴泮階副會長致歡迎詞，並請五十多年前在康樂與陳博士同班同房之劉耀寰學生介

紹陳博士之過去；再由鄧祖蔭加以補充。對陳博士之學問與成就備致推重。然後由陳博士對同學講話。陳博士謂其一生受嶺南影響至大，對母校一切印象至爲深刻，終生不忘。他有好幾本述作，是奉獻給嶺南師友的。而他每到各大城市，都見到嶺南人的足蹟，並有所成就，使他深爲振奮云。

參加者有鄧祖蔭，劉漢楠，劉耀寰，黃延凱夫婦，陳家懌，陳榮士夫婦，梁大鵬，嚴泮欣，曾澤宏、馮艮玉，譚護夫婦，鄺炳舜太太，方崇森夫婦，林逸民，梁榮勳，譚祖鈿牧師，黃期田牧師，徐錫慈夫婦，黃志尹，黃其練，余郁民，伍微之，嚴泮階，關和章，黃壽林夫婦，陳錫照，黃炳霖夫婦，余瑞堯夫婦，周威存夫婦，李錫彭，劉春華，任可能，陳啓潛夫婦，李聯禎夫婦，梁潤熙，林鴻飛夫婦，周擎一等五十餘人。

記七八年美西嶺南郊遊

美西嶺南同學會今年選定了八月廿七日爲郊遊的日地點是屋侖紅木公園。是日也，氣朗風清。大清早，會長劉建元就在沿途岔道分釘紅灰校徽路標，好讓來者不必費神找路。徐錫慈也駕着他的「東京小姐」，在這條路上走了三次，搬運食物，迎接同學，這兩人都是小的見到的，此外嶺南每次活動總有不少出錢出力的無名英雄，不在話下，小的未遇上，也就無從記述了！

「營地」在山坡上，此地紅木參天，對附近有停車場，有球場，唯一美中不足是離「休息室」太遠，可証此地一定不是徐錫慈所揀，因此不時聽到林中水聲潺潺，如鳴珮環。

六七張長餐桌，都鋪上美麗的花紙，更增添人的胃口，十時以後，車子陸續來了，在桌子上打開食物，有如賣物會，嶺南多的是美食專家，也就逐桌品嚐。建元太太的川式冷麵，灼望李姆的炒麵、牛筋、維利夫人的燒排骨，鹵水腸，錫慈二嫂的馬蹄糕，都膾炙人口。

飽食之後，活動開始，首先是象棋大會戰，殺得難解難分，小的因飽食後在樹陰中濃睡，似未聞有棋王誕生。跟着是「狗王」爭霸戰，由李錫彪衛冕，鏖戰結果，新狗王誕生，王匡原是也。匡原今日獨個兒來，未携妻女，精神煥發，後『冰高』和抽獎中又連中多元，媲美去年徐公，自謂「情場失意」，追查之下，原來夫人去港，查實甩繩馬騮故意氣風發也。

跟着是「冰高」遊戲，重獎之下，個個爭先，生意奇佳，大家想不到的主持者是由波士頓來的毅社同學黃玉茗，小的與他在一九四二年在南岳衡山認識，後來又在港成爲街坊鄰舍，不竟又在此重逢，原來他正由港主持愛女婚禮回來，遂帶了女兒和愛婿來見見世伯們，他在波士頓有一間禮品店，是一個能幹的生意人，在他主持之下，「冰高」也生意滔滔，它還有一道絕招，中彩者都得刮一刮，獻給阿公，眞是皆大歡喜。

最後是抽獎，今年獎品豐富，到會人數又較去年略少，因此小的一心以爲鴻鵠將至，而「英雄所見」者相信亦大不乏人，至少我知道李灼望就是如此，他坐在我旁邊，由頭到尾叫胡，而有得食，我們相顧而笑，不知他「陀」衰我，抑或我「陀」衰他，也明年記住不要坐他隔離就是！

盲公黃志尹抽到一個鐘和三十元餐券，更加笑到見牙唔見眼，他說這個鐘幸好是「抽」來而不是「送」的，「送鐘」不好聽，否則他不敢要，至於卅元餐券，相當於「執到襪帶」而已。

郊遊至此，日已西斜，遂近尾聲。最後是阿公請大家吃西瓜，今年西瓜特別甜，盲公左右開弓，今晚又瓜多過菜了，信不信由你。

今年郊遊會，我試在此點將，計有：劉建元夫婦及兒女暨劉耀寰老學長，嚴泮階夫婦，方崇森夫婦，李灼望夫婦，嚴泮欣夫婦，黃維利夫人，黃玉茗令嫒瑞雲暨夫婿，陳啓潛夫婦，徐錫慈，李錫彪，李翠穗，曾澤宏夫婦，黃天權夫婦，王匡原，黃志尹，羅琳，羅芸，任可純夫婦暨女兒，關和章，梁潤熙（羅賓同學二女）等。總共大約七十人，其他的恕我未能一一記下了！

——唐鞭學——

舊金山過客留鴻

各地同學三藩市歡叙之餘留下地址藉以聯絡

張銓恭 (合社)	Dr. J. K. & Poppy Chang 4033 Sunset Fork, Stevens Point, Wis. 54481
周保羅 (毅社)	Dr. Paul M. Chau 2145 Tabor Dr., Lakewood Colorado 80215
楊　泉 (華僑班)	Tom Young 11 Stieg Ave., S.I. N. Y. 10305
周素菽 (超社)	11 Stieg Ave., S.I. N. Y. 10305
李　繼 (合社)	Kai Li 105 Isabella St. Apt. 1104 Toronto, Ont. Canada　Tel: 922-0953
何蔭棠 (眞社)	Dr. Yam Tong Hoh 7254 Saul St. Philadelphia, PA 19149　Tel: (215)333-2210
徒司棠 (日社)	Tong See To 41 Macquarie St. Chatswood 2067 Sydney, N.S.W. Aust.　Tel: 411-3001

黃玉茗 (毅社)
Edmond Wong
Oriental Giftland
72 Harrison Ave.
Boston, Mass 02111 Tel: (617) 426-0773

陳天寬 (憬社)
Chin Fum
316 Gunao St.
Manila, Philippines

符和愛 (雄社)
W. F. Foo
408 Kent Mansion
97 Tin Hau Temple Rd.
Hong Kong

梁廷俊 (雄社)
T. C. Leung
101 Farm Greenway, Don Mills
Toronto, Ont. Canada Tel: (416) 444-0749

謝富堅 1943
Tse Foo Kin
Rua Pinheiros, 517 Casa 12,
Sao Paulu, Brazil Tel: 280-3529

余梓椿 (一社) 1918
Frank Yue
4434 W. Ruth Ave.
Elendole, Ariz 85302

余炯富
Yue Gwing Foo
717 S. King St.
Seattle, Wa 98104 Tel: (206) 622-4338

李毓宏 (榮社)
Lee Yuk-Wang
Flat A, Windsor Mansions, 8th Fl.,
17, Austin Ave. Kowloon,
Hong Kong.

陳榮捷 (辛社)
Dr. & Mrs. Wing-Tsit Chan
228 Sharon Drive, Forest Hills
Pittsburgh

徐鏡波
香港德付道中德成大厦509室華利貿易公司

梁玉璋 (萃社)
110 Aptos Ave.,
San Francisco Ca 94127

李業田
1760 Avenida Entrada
San Dimas, Ca 91773 Tel: (714) 599-1093

容啓榮 (全社)
27-J. Orehand Blvd.,
Singapore 10

鄒殿邦
香港寶雲道E 5 號

崔兆鼎 (中社)
香港薄扶林道七號二樓

梁定皖 (日社)
Ting-Wan Liang
Bache Halsey Shields Incorporated
666 Fifth Ave.
New York, N.Y. 10019 Tel: (212) 977-8534

陳振祥
J. T. Chin
12 Royee Road Apt. #3
Allston, Mass. 02134 Tel: (617) 566-7138

張庭訓 (英社)
Dr. Tennyson Chang
4184 Coguina Key Dr.
St. Petersburg, Fla 33705

龔健民 (暉社)
Dr. Dick Kung
606—400 Campbell St.,
Vancouver, B.C. Tel: 266-1966

紐約同學會改選

會長黃振權副高勵華徐浩然

一九七八年及一九七九年度

紐約同學會新選職員

會　長：黃振權　　副會長：高勵華　徐浩然
秘　書：張自華　　司　庫：李　倫
聯　誼：李禮文
　　李仲宜
教育基金委員：高勵華　張自華　左潔顏
　　徐浩然　李禮文
顧　問：陳榮捷　謝以信

紐約同學會友捐助嶺南通訊

紐約同學會會友最近捐助香港同學會舉辦「嶺南通訊」款項。該款美金支票壹佰捌拾元正。

經逕寄港會主席李世能，謹此致謝。捐款芳名如下：

七八年九月廿五日滙出

黃廣達	廿元	高勵華	十元
雷驊榮	廿元	左潔顏	十元
黃振權	十元	李熙活	十元
車潔華	十元	譚啓慶	五元
陳昆沃	十元	李禮文	五元
陶克原	十元	李仲宜	五元
伍琰南	十元	陳子焯	五元
許榮卓	十元	李　倫	五元
簡鴻煥	十元	劉顯相	五元
黎國治	十元		

羅省

演强兄：

很久未有見面，想念得很，弟和梅雪華都已移民來到美國羅省居住，前些時，我們在「嶺南通訊」中得知兄榮陞爲香港嶺南同學會主席，可敬可賀。我們在羅省，也時有和一些嶺南同學見面，如蘇炳望，張嘉玲，蘇佩芳，李叔權等這些同學，相信有些你也會認識吧，現我的地址是：

KWOK-CHUEN CHAN
4971 LINSCOTT PL. APT. 3
LOS ANGELES, CALIFORNIA 90016
TEL. (213) 293—3939

有暇請多來信，如同學會的「嶺南通訊」，方便的話，也請寄些給我們。

祝你
康健！

弟國泉
15—10—1978

（順候在港各勵社同學）

多倫多會郊遊野餐

爲增加校友相叙機會，及改變活動方式，本會於七月二十九日舉辦首次郊遊會及野餐。地點是新尼卜綠公園（Sunnybrook Park）是日上午十時集合。正副會長早已到公園選擇陣地，豎起紅灰校旗。不久校友各自駕車分頭到步，直向陣地報到。是日參加者有五十六人，人數雖未符理想，然集體戶外生活在多倫多尚屬初試。惟望下次能有更多校友捧場，給各委員大力支持與鼓勵，是所厚望焉。

是日美中不足的就是太陽不肯露臉，上午還下微雨。在這夏天季節，料不到天氣還帶着涼意。各人就忙於遷移陣地，遷近一所有瓦遮頭的小店，以防大雨來時也可衝進去借避一下。雖在微雨下，諸同學及家眷，興緻不減，仍陶醉在大自然中。彼此東一堆，西一堆的聚在一塊兒，談天說地，嘻嘻哈哈的。各孩童亦各適其適，或捉迷藏，或打壘球，或玩飛碟，或追逐嬉戲等。

十二時正，會長梁裕南偕同其夫人及兒女親自行舉火禮。發爐燒烤漢堡牛肉，熱狗及鷄翼。除燒烤品外，另有冷麵，鹵鴨肝及沙律助膳。飲料有各式汽水、甜品有杏仁豆腐及涼粉，小食有薯片、花生及糖果等。正是美點佳餚，色香俱備。當時各人肚裏有鐘，均向目的地去，各取所需，飽餐一頓後，尚有剩餘。

此次郊遊野餐，李應林夫人師母，不畏風雨，亦同參加。三藩市嶺南同學會李思校友偕同夫人適來本埠探親，亦應本會之邀請，一同參加。除聯絡感情外，並互相報導兩會校友之近況。是日更得李繼同學代爲拍照留念。

時光如箭，轉瞬已是下午四時許，會長遂宣佈自由散隊以結束一日快樂的郊遊。在歸程中，陽光才暖洋洋地照射好像對着各人說聲拜拜。

嶺南同學通訊地址調查表

填表日期.....

姓名	性別	社或校級分會各分	地址	電話

Lingnan University Alumni Assn.
25 Des Voeux Road, Central
Hong Kong

嶺南大學同學會收啓　德輔道中二十五號　香港

嶺南鍾榮光博士紀念中學學生活動

嶺南通訊

下次截稿日期

一九七九年五月十五日

承印：大同印務有限公司　　地址：香港北角和富道九十六號